CATALOGUE

DES

OISEAUX

DE LA PROVINCE DE QUEBEC

AVEC DES NOTES SUR LEUR DISTRIBUTION GEOGRAPHIQUE

PAR

C.-E. DIONNE

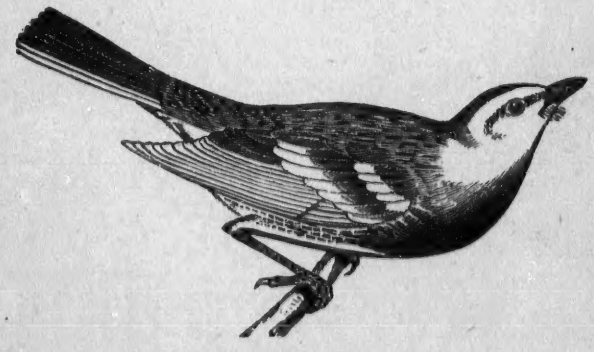

QUÉBEC
DES PRESSES À VAPEUR DE J. DUSSAULT, 1 PORT DAUPHIN

1889

PRÉFACE

Déterminer et réunir aussi complètement que possible tous les oiseaux qui se rencontrent dans les limites de notre province, voilà la tâche que je me suis imposée en publiant ce catalogue. A cet effet, j'ai dû consulter des listes locales, des revues scientifiques, des collections particulières, etc. Pour ce qui regarde le parcours géographique de nos oiseaux en dehors de la province, j'ai suivi les données fournies par l'Union Ornithologique Américaine dans son catalogue publié en 1886.

Le nombre encore si restreint de personnes qui s'occupent d'ornithologie, ne m'a pas permis de rendre ce catalogue aussi complet que je l'eusse désiré quant à la distribution des espèces qui fréquentent les différentes localités de la province, à la date de leurs pontes, de leurs migrations, etc. ; et il s'écoulera encore un bon nombre d'années avant que nous puissions avoir des données à peu près complètes sur ce sujet. Néanmoins, j'ose croire que ce petit travail sera de quelque utilité entre les mains de nos jeunes amateurs d'ornithologie, et pourra leur servir de guide dans la poursuite de leur étude favorite.

La classification et la nomenclature adoptées sont celles de l'Union Ornithologique Américaine ; ainsi, le nombre placé à la suite du nom réfère au numéro d'ordre adopté par l'Union.

Afin de faciliter l'étude de nos oiseaux, qui sont pour la plupart connus sous différents noms dans des ouvrages spéciaux ou revues, j'ai ajouté comme synonymes à cette nouvelle nomenclature les noms latins usités depuis 1858, dans les catalogues américains de Baird 1858, de Coues 1873, de Ridgway 1880, et de Coues 1882.

LISTE DES PRINCIPALES ABRÉVIATIONS DES NOMS D'AUTEURS USITÉES DANS LE PRÉSENT CATALOGUE.

All. Allen.
Aud. Audubon.
B. ou Bd. Baird.
Bechst. Bechstein.
Bodd. Boddaert.
Bp. Bonaparte.
Borck. Borckausen.
Briss. Brisson.
Brünn. Brünnich.
Cab. Cabanis.
Cass. Cassin.
C. ou Cs. Coues.
Cuv. Cuvier.
Daud. Daudin.
Donov. Donovan.
Eyt. Eyton.
Forst. Forster.
Gmel. Gmelin.
Ill. Illiger.
Jard. Jardine.
Lath. Latham.
Lawr. Lawrence.
Less. Lesson.
Licht. Lichtenstein.
Linn. Linné.
Newt. Newton.
Nutt. Nuttall.
Pall. Pallas.
Reich. Reichenbach.
Reinh. Reinhardt.
R. ou Ridg. Ridgway.
Sab. Sabine.
Schl. Schlegel.
Scl. Sclater.
Scop. Scopoli.
Stejn. Stejneger.
Steph. Stephens.
Strickl. Strickland.
Sw. Swainson.
Temm. Temmink.
V. ou Vieill. Vieillot.
Wils. Wilson.

CATALOGUE

ORDRE PYGOPODES—PALMIPÈDES PLONGEURS.

SOUS-ORDRE PODICIPEDES—GRÈBES.

FAMILLE **PODICIPIDÆ**—GRÈBES.

Genre ÆCHMOPHORUS, Coues.

1. Æchmophorus occidentalis, (LAWR.) † **1.**
Le Grèbe occidental.

Podiceps occidentalis, LAWR. B. 704, C. 608. *
Æchmophorus occidentalis, (LAWR.) CS. R. 729, C. 845.*

Cet oiseau, qui habite l'ouest de l'Amérique septentrionale surtout vers l'intérieur et à l'est jusqu'au Manitoba, se rencontre accidentellement dans la province. Mr Couper dit, dans son *Can. Nat. Sport.*, vol. 2, en avoir acheté un sur le marché de Québec, et plus loin, il constate le fait que quelques spécimens sont tués parfois près de Montréal.

---

† La parenthèse indique que l'auteur dont elle renferme le nom, tout en étant le premier qui ait décrit l'oiseau, n'est pas celui qui fait autorité quant à la nomenclature adoptée.

* B. 704, C. 608, R. 729, C. 845 = Baird no 704, Coues no 608, Ridgway no 729, et Coues no 845.

Genre COLYMBUS, Linné.

SOUS-GENRE COLYMBUS.

2. Colymbus holbœllii, (REINH.) **2.**
Le Grèbe à cou rouge.

Podiceps griseigena, GRAY B. 702.
Podiceps griseigena var. *holbolli*, (REINH.) Cs. C. 610.
Podiceps holbolli, REINH. R. 731.
Podicipes griseigena holbœlli, (REINH.) Cs. C. 847.

Le Grèbe à cou rouge, qui se voit peu souvent sur nos eaux est de passage seulement ; il niche dans les hautes latitudes boréales, et se dirige vers le sud à l'automne. Cette espèce habite l'Amérique du Nord, y compris le Groenland, et se retrouve aussi, en Asie, dans l'est de la Sibérie et au sud jusqu'au Japon.

SOUS-GENRE DYTES, KAUP.

3. Colymbus auritus, (LINN.) **3.**
Le Grèbe cornu.

Podiceps cornutus, LATH. B. 706.
Podiceps cornutus, (GMEL.) LATH. C. 611 et C. 848.
Dytes cornutus, (GMEL.) KAUP. R. 732.

Cette espèce se voit assez fréquemment sur nos lacs en été ; elle habite l'hémisphère septentrional, nichant au sud, sur notre continent, jusque dans le nord des Etats-Unis.

Genre PODILYMBUS, Lesson.

4. Podilymbus podiceps, (LINN.) **6.**
Le Grèbe à bec bigarré.

Podilymbus podiceps, LAWR. B 709.
Podilymbus podiceps, (LINN.) LAWR. C. 614.
Podilymbus podicipes, (LINN.) LAWR. R. 735, C. 852.

Ce Grèbe est distribué sur tout le continent américain, à l'exception des contrées boréales et des pays suds de l'Amérique méridionale. On le rencontre assez fréquemment chez nous en été.

SOUS-ORDRE CEPPHI—PLONGEONS, MACAREUX, ETC.

FAMILLE **URINATORIDÆ**—PLONGEONS.

Genre **URINATOR**, Cuvier.

5. Urinator imber, (GUNN.) **7.**
Le Plongeon à collier.

Colymbus torquatus, BRÜNN. B. 698, C. 605, R 736, C. 840.

Ce Plongeon, que l'on nomme vulgairement *Huard*, est très commun sur nos eaux pendant l'été ; en automne il émigre jusqu'au golfe du Mexique. Le Huard habite également le nord de l'hémisphère boréal, ne nichant pas au sud, sur notre continent, plus loin que dans le nord des Etats-Unis.

6. Urinator arcticus, (LINN.) **9.**
Le Plongeon à gorge noire.

Colymbus arcticus, LINN. B. 699, C. 606, R. 738, C. 842.

Cet oiseau, qui niche dans les régions arctiques, fréquente aussi le nord de l'hémisphère boréal. Sur notre continent, il émigre au sud jusque dans le nord des Etats-Unis ; chez nous il ne se voit que très rarement.

7. Urinator lumme, (GUNN.) **11.**
Le Plongeon à gorge rousse.

Colymbus septentrionalis, LINN. B. 701, C. 607, R. 740, C. 844.

Le Plongeon à gorge rousse fréquente particulièrement la rive nord du golfe Saint-Laurent en été, et à l'automne

il émigre au sud dans les Etats-Unis. Quelques individus sont parfois tués près de Québec au printemps et à l'automne. Cet oiseau est aussi un des habitués des régions froides de l'hémisphère nord.

FAMILLE **ALCIDÆ**—MACAREUX, PINGOUINS, ETC.

SOUS-FAMILLE FRATERCULINÆ—MACAREUX.

Genre FRATERCULA, Brisson.

8. Fratercula arctica, (LINN.) **13.**
Le Macareux arctique.

Mormon arctica, ILL. B. 715.
Fratercula arctica, (LINN.), STEPH. C. 618, R. 743, C. 854.

Cet oiseau, vulgairement appelé *Perroquet de mer*, est très commun sur la rive nord dans le bas du fleuve où il niche. En hiver il se voit au sud jusque dans le New Jersey. Cette espèce se rencontre encore sur le littoral et les îles de l'Atlantique nord.

SOUS-FAMILLE PHALERINÆ—GUILLEMOTS.

Genre CEPPHUS, Pallas.

9. Cepphus grylle, (LINN.) **27.**
Le Guillemot noir.

Uria grylle, LATH. B. 726 *part.*
Uria grylle, (LINN.) BRUNN. C. 631 *part.*, R 760 *part.*, C. 871 *part.*

Le Guillemot noir, connu vulgairement sous le nom de *Pigeon de mer*, est très commun en été sur les rives et les îles du bas du fleuve ainsi que sur les côtes du Labrador et jusque dans le sud du Groenland. En hiver on le rencontre au sud jusque sur les côtes du New Jersey. Assez souvent on le tue près de Québec en automne. Cet oiseau habite également les rives des mers du nord de l'Europe.

SOUS-FAMILLE ALCINÆ—PINGOUINS.

Genre URIA, Brisson.

10. Uria troile, (LINN.) **30.**

Le Guillemot à ventre blanc.

Uria lomvia, BRUNN. B. 729.
Uria ringvia, BRUNN. B. 730.
Lomvia troile, (LINN.) BRANDT. C. 634, R. 763, C. 874.

Cet oiseau, communément appelé *Marmette*, est parfois très abondant dans le bas du fleuve, particulièrement sur la côte nord et les îles des environs, où il niche. En hiver on le rencontre au sud jusque dans la Nouvelle Angleterre. Cette espèce habite les bords et les îles de l'océan Atlantique nord.

Genre ALCA, Linné.

11. Alca torda, LINN. **32.**

Le Pingouin commun.

Alca torda, LINN. B. 711.
Utamania torda, (LINN.) LEACH. C. 616, R. 742, C. 877.

Voilà encore un oiseau commun, qui niche sur les bords du St-Laurent ; on lui donne le nom de *Godd*. En hiver il se voit jusque dans le sud de la Nouvelle Angleterre. Il habite également les rives et îles de l'Atlantique septentrional.

Genre PLAUTUS, Brunnich.

12. Plautus impennis, (LINN.) **33.**

Le grand Pingouin.

Alca impennis, LINN. B. 710, C. 615, R. 741, C. 878.

Cet oiseau, qui autrefois, fréquentait la côte du Labrador ainsi que celle de l'Atlantique nord, depuis le Massachusetts jusque près du cercle arctique, est considéré comme presque éteint aujourd'hui.

SOUS-FAMILLE ALLINÆ—MERGULES.

Genre **ALLE**, Link.

13. Alle alle, (LINN.) **34.**
Le Mergule nain.

Mergulus alle, VIEILL. B. 738.
Mergulus alle, (LINN.) VIEILL. C. 626.
Alle nigricans, LINK. R. 752, C. 863.

Le Mergule nain, ou Mergule pigeon, habite l'océan arctique ainsi que les côtes et les îles de l'Atlantique nord. Il niche dans les hautes latitudes boréales. Cet oiseau se voit en grand nombre dans le bas du fleuve en hiver, et se rend en même temps au sud jusqu'au New Jersey.

ORDRE LONGIPENNES—PALMIPÈDES LONGIPENNES.

FAMILLE **STERCORARIIDÆ**—LABBES.

Genre **MEGALESTRIS**, Bonaparte.

14. Megalestris skua, (BRUNN.) **35.**
Le Labbe skua.

Stercorarius catarractes, TEMM. B. 652.
Stercorarius skua, (BRUNN.) CS. C. 539 et C. 764.
Megalestris skua, (BRUNN.) RIDG. R. 696.

Je mentionne cet oiseau comme se rencontrant dans les limites de la province sur l'autorité de M. Alf. Lechevalier, qui, en octobre 1872, a tué un spécimen de cette espèce—actuellement au musée de l'Université Laval—dans un de ses voyages sur la côte nord du golfe Saint-Laurent. Cet oiseau, en apparence rare sur le continent américain, fréquente les parages baignés par les eaux de l'Atlantique nord.

Genre **STERCORARIUS**, Brisson.

15. Stercorarius pomarinus, (TEMM.) **36.**

Le Labbe pomarin.

Stercorarius pomarinus, TEMM. B. 653.
Stercorarius pomatorhinus,(TEMM.) LAWR. C. 540 et C.765.
Stercorarius pomatorhinus, (TEMM.) VIEILL. R. 697.

Le Labbe pomarin fréquente en été le nord de l'Atlantique septentrional, nichant loin dans le nord ; à l'automne, sur notre continent, il émigre jusqu'au New Jersey et aux grands lacs de l'intérieur. Cet oiseau n'est pas commun ici, et ne se rencontre sur notre fleuve que de passage seulement.

16. Stercorarius parasiticus, (LINN.) **37.**

Le Labbe parasite.

Stercorarius parasiticus, TEMM. B. 654.
Stercorarius parasiticus, (BRUNN.) GRAY. C. 541.
Stercorarius parasiticus,(LINN.) SCHÆFFER. R. 698, C. 766

Comme le précédent, cet oiseau habite, pendant l'été, les mers arctiques, et en hiver on le retrouve sur le continent américain, depuis le milieu des Etats-Unis jusqu'au Brézil et au Chili ; il ne se voit sur nos eaux que durant ses migrations.

17. Stercorarius longicaudus, VIEILL. **38.**

Le Labbe à longue queue.

Stercorarius cepphus, ROSS. B. 655.
Stercorarius buffoni, (BOIE) CS. C. 542, R. 699, C. 767.

Le Labbe à longue queue, ou Stercoraire de Buffon, habite, à l'exemple de ses congénères, le nord de l'hémisphère boréal, et il niche également dans les régions arctiques. Sur notre fleuve il ne se rencontre qu'à l'époque de ses migrations. En Amérique il hiverne dans les Etats-Unis et le Golfe du Mexique.

FAMILLE **LARIDÆ**—GOELANDS ET STERNES.

SOUS-FAMILLE LARINÆ—GOELANDS.

Genre GAVIA, Boie.

18. Gavia alba, (GUNN.) **39.**

La Mouette blanche.

Pagophila eburnea, KAUP. B. 676.
Pagophila brachytarsi, HOLBOLL. B. 677.
Larus eburneus, GMEL. C. 550.
Pagophila eburnea, (PHIPPS) KAUP. R. 657.
Pagophila eburnea, (GMEL.) KAUP. C. 785.

La Mouette blanche habite les mers arctiques et se voit en Amérique, durant l'hiver, sur le littoral de l'Atlantique, au Labrador, à Terreneuve et au Nouveau Brunswick. Elle est rare dans notre province.

Genre RISSA, Stephens.

19. Rissa tridactyla, (LINN.) **40.**

La Mouette à trois doigts.

Rissa tridactyla, BP. B. 672.
Larus tridactylus, LINN. C. 552.
Rissa tridactyla, (LINN.) BP. R. 658, C. 782.

Cette espèce fréquente les rives de l'océan Atlantique nord, et, sur notre continent, elle se retrouve au sud, en hiver, jusque vers le milieu des Etats-Unis et les grands lacs. Cette mouette est commune sur le Saint-Laurent durant tout l'été.

Genre LARUS, Linné.

20. Larus glaucus, BRUNN. **42.**

Le Goéland à manteau glauque.

Larus glaucus, BRUNN. B. 656, C. 543, R. 660, C. 768.

Ce Goéland fréquente les mers des régions arctiques, et à l'automne, dans l'Amérique du Nord, il émigre jusqu'à Long Island et les grands lacs de l'intérieur. Sur le Saint-Laurent cet oiseau ne se voit que durant ses migrations, et encore il n'est pas commun. En octobre 1884, j'ai fait l'acquisition d'un spécimen de cette espèce sur le marché de Québec.

21. Larus leucopterus, FABER. **43.**

Le Goéland à ailes blanches.

Larus leucopterus, FABER. B. 658, C. 544, R. 661, C. 769.

Comme la précédente, cette espèce est rare et ne se rencontre que de passage sur les eaux du fleuve. Elle habite en été le littoral de l'Atlantique nord, et en hiver, sur notre continent, on la retrouve jusque dans le Massachusetts et les grands lacs.

22. Larus marinus, LINN. **47.**

Le Goéland à manteau noir.

Larus marinus, LINN. B. 660, C. 546, R. 663, C. 771.

Le Goéland à manteau noir fréquente, en été, les côtes de l'océan Atlantique septentrional, et, à l'automne, sur le continent américain, il émigre au sud jusqu'à Long Island. Cet oiseau se montre assez commun sur la rive nord du Golfe St-Laurent, où il niche, et il n'est pas rare de le voir remonter le fleuve, à l'arrière-saison, jusqu'à Québec et même à Montréal.

23. Larus argentatus smithsonianus, COUES. **51a.**

Le Goéland argenté d'Amérique.

Larus argentatus, BRUNN. B. 661.
Larus argentatus var. *smithsonianus*, COUES. C. 547*a*.
Larus argentatus smithsonianus, COUES. R. 666*a*, C. 773.

Le Goéland argenté habite l'Amérique du Nord, niche sur les côtes de l'Atlantique, depuis le Maine vers le nord,

et en hiver il émigre jusqu'à Cuba et à la Basse Californie. On le rencontre en abondance sur les bords de notre fleuve durant tout l'été.

24. Larus delawarensis, ORD. **54.**

Le Goéland de Delaware.

Larus delawarensis, ORD. B. 664, C. 548, R. 669, C. 778.

Cette espèce est mentionnée comme commune et distribuée en général dans toute l'Amérique du Nord, nichant dans les Etats-Unis aussi bien que dans l'extrême nord ; en hiver elle se rend au sud jusqu'à Cuba et au Mexique. Je n'ai encore rencontré qu'un seul cas de la présence de cet oiseau dans nos endroits, mais il doit se rencontrer plus souvent, ne serait-ce que de passage.

25. Larus brachyrhynchus, RICHARDSON. **55.**

Le Goéland à bec court.

Larus suckleyi, LAWR. B. 665.
Rissa septentrionalis, LAWR. B. 673.
Larus canus var. *brachyrhynchus,* (RICH.) COUES. C. 549.
Larus brachyrhynchus, RICHARDSON. R. 670, C. 780.

Le musée de l'Université Laval possède un spécimen presque adulte de cet oiseau, et un autre plus jeune, capturés dans nos parages. Ces deux cas peuvent être considérés comme accidentels, et peut-être uniques chez nous jusqu'à présent, puisque cet oiseau habite la côte du Pacifique ; il se rencontre aussi dans l'Amérique arctique, et se retrouve à l'automne jusque dans le sud de la Californie.

26. Larus philadelphia, (ORD). **60.**

Le Goéland de Bonaparte.

Chroicocephalus philadelphia, ORD. B. 670.
Larus philadelphia, (ORD) COUES. C. 556.
Larus philadelphiæ, (ORD) GRAY. R. 675.
Chroicocephalus philadelphia, (ORD) LAWR. C. 788.

Le Goéland, ou Mouette de Bonaparte, est commun sur nos eaux en été. On le rencontre également dans toute l'Amérique septentrionale ; à l'automne il émigre jusqu'au Mexique et dans l'Amérique centrale. Nos chasseurs donnent à cet oiseau le nom vulgaire de *Mauve*.

SOUS-FAMILLE STERNINÆ—STERNES.

Genre STERNA, Linné.

SOUS-GENRE STERNA.

27. Sterna hirundo, LINN. **70.**

La Sterne commune.

Sterna wilsoni, BP. B. 689.
Sterna hirundo, LINN. C. 565 et C. 797.
Sterna fluviatilis, NAUMANN. R. 686.

Cette Sterne habite l'est de l'Amérique septentrionale ainsi que plusieurs endroits de l'hémisphère nord, nichant, en Amérique, depuis les régions arctiques jusqu'à la Floride et le Texas. Elle est commune sur le St-Laurent pendant tout l'été, et à l'automne elle se dirige vers le sud des Etats-Unis. Cette sterne est vulgairement appelée *Hirondelle de mer*, de même que les trois espèces qui suivent.

28. Sterna paradisæa, BRUNN. **71.**

La Sterne arctique.

Sterna macroura, NAUMANN. B. 690.
Sterna pikei, LAWR. B. 693.
Sterna macroura, NAUMANN. C. 567.
Sterna longipennis, NORDMANN. C 568.
Sterna macrura, NAUMANN. R. 687, C. 799.

Cette Sterne, qui habite l'hémisphère nord, niche en Amérique, depuis le Massachusetts jusque dans les régions arctiques, et elle hiverne dans les états du milieu et dans la Californie. Elle est parfois commune sur les bords du Saint-Laurent en été.

SOUS-GENRE STERNULA, BOIE.

29. Sterna antillarum, LESS. **74.**
La petite Sterne.

Sterna frenata, GAMBEL. B. 694.
Sterna superciliaris, VIEILL. C. 570.
Sterna antillarum, (LESS.) CS. R. 690.
Sterna superciliaris antillarum, (LESS.) CS. C. 801.

Cette petite Sterne, qui habite depuis la Nouvelle-Angleterre jusque dans le nord de l'Amérique du Sud, s'égare accidentellement jusque sous notre latitude.

Genre HYDROCHELIDON, Boie.

30. Hydrochelidon nigra surinamensis, (GMEL.) **77.**
La Sterne noire.

Hydrochelidon plumbea, WILS. B. 695.
Hydrochelidon fissipes, (LINN.) GRAY. C. 575.
Hydrochelidon lariformis surinamensis, (GMEL.) RIDG. R. 693
Hydrochelidon lariformis, (LINN.) CS. C. 806.

Cette sterne, qui habite en été la zone tempérée de l'Amérique du Nord et qui hiverne sous les tropiques, ne se montre pas fréquemment sous notre latitude. Pour ma part je n'en ai encore vu que deux spécimens tués à quelques lieues de Québec.

ORDRE TUBINARES—PALMIPÈDES À NARINES TUBULAIRES.

FAMILLE DIOMEDEIDÆ—ALBATROS.

Genre THALASSOGERON, Ridgway.

31. Thalassogeron culminatus, (GOULD). **83.**
L'Albatros à nez jaune.

Diomedea chlororhynchus, GMEL. B. 632.
Diomedea culminata, GOULD. R. 702.

Le musée de l'Université Laval possède un spécimen de cette espèce, qui a été tué le 20 août 1885, à l'embouchure de la rivière Moisie, sur la côte nord du St-Laurent. C'est le seul exemple en notre province de la présence de cet habitant de l'océan Indien et du Pacifique sud.

FAMILLE **PROCELLARIIDÆ**—PUFFINS ET PÉTRELS.

SOUS-FAMILLE PROCELLARIINÆ—PUFFINS ET PÉTRELS.

Genre PUFFINUS, Brisson.

SOUS-GENRE PRIOFINUS—HOMBRON & JACQUINOT.

32. Puffinus cinereus, (GMEL.) **97.**
Le Puffin cendré.

Puffinus cinereus, GMEL. B. 651.
Puffinus melanurus, (BONNATERRE) CS. C. 595.
Priofinus melanurus, (BONN.) RIDG. R. 707, C. 830.

Un spécimen de cet oiseau, qui se trouve au musée de l'Université Laval, a été étiqueté par M. Lechevalier comme ayant été capturé par lui-même au Labrador en octobre 1872. C'est là, je crois, le seul spécimen rencontré sur nos rives de cette espèce, qui habite le sud de l'océan Pacifique.

Genre OCEANODROMA, Reichenbach.

33. Oceanodroma leucorhoa, (VIEILL.) **106.**
Le Pétrel de Leach.

Thalassidroma leachii, TEMM. B. 642.
Cymochorea leucorrhoa, (V.) CS. C. 588, R. 723, C. 823.

Le Pétrel de Leach habite les mers de l'hémisphère boréal, et, à l'automne, sur notre continent, il émigre au sud jusqu'à la Virginie et la Californie. Il n'est pas rare en été sur le fleuve St-Laurent, où il niche.

Ordre STEGANOPODES—Palmipèdes
TOTIPALMES.

Famille SULIDÆ—Fous.

Genre SULA, Brisson.

Sous-genre DYSPORUS, Illiger.

34. Sula bassana, (Linn.) 117.
Le Fou de Bassan.

Sula bassana, Briss. B. 617.
Sula bassana, Linn. C. 524.
Sula bassana, (Linn.) Briss. R. 650, C. 746.

Cet oiseau est très commun en été dans le golfe Saint-Laurent, ainsi que sur le littoral de l'océan Atlantique septentrional. Il émigre au sud jusqu'au golfe du Mexique et dans le nord de l'Afrique.

Famille PHALACROCORACIDÆ—Cormorans.

Genre PHALACROCORAX, Brisson.

Sous-genre PHALACROCORAX.

35. Phalacrocorax carbo, (Linn.) 119.
Le Cormoran ordinaire.

Graculus carbo, Gray. B. 620.
Graculus carbo, (Linn.) Gray. C. 528.
Phalacrocorax carbo, (Linn.) Bp. R. 642.
Phalacrocorax carbo, (Linn.) Leach. C. 750.

Cet oiseau habite les bords du golfe St-Laurent en été, et se rencontre également sur les rives de l'océan Atlantique septentrional. A l'automne, sur notre continent, il émigre jusque vers le New Jersey.

36. Phalacrocorax dilophus, (Sw. & Rich.) **120.**
Le Cormoran à aigrettes.

Graculus dilophus, Gray. B. 623.
Graculus dilophus, (Sw.) Gray. C. 530.
Phalacrocorax dilophus, (Sw. & Rich.) Nutt. R. 643.
Phalacrocorax dilophus, (Sw.) Nutt. C. 751.

Ce Cormoran est très commun dans le bas du Saint-Laurent, qu'il fréquente durant tout l'été. Il habite la côte est de l'Amérique du Nord, nichant depuis la baie de Fundy vers le nord. A l'automne il émigre vers les grands lacs de l'intérieur et jusqu'au golfe du Mexique.

Famille **FREGATIDÆ**—Frégates.

Genre FREGATA, Cuvier.

37. Fregata aquila, (Linn.) **128.**
La Frégate marine.

Tachypetes aquila, Vieill. B. 619.
Tachypetes aquilus, (Linn.) Vieill. C. 537 et C. 761.
Tachypetes aquila, (Linn.) V. R. 639.

Cet oiseau, qui habite les mers de la zone torride, s'égare accidentellement sous notre latitude. En août 1884, M. Comeau en a tué un à Godbout.

Ordre ANSERES—Palmipèdes lamellirostres

Famille **ANATIDÆ**—Canards, Oies et Cygnes.

Sous-famille MERGINÆ—Harles.

Genre MERGANSER, Brisson.

38. Merganser americanus, (Cass). **129.**
Le Harle d'Amérique.

Mergus americanus, CASS. B. 611.
Mergus merganser, LINN. C. 521 et C. 743.
Mergus merganser americanus, (CASS.) RIDG. R. 636.

Le Harle d'Amérique, connu vulgairement, comme les deux autres espèces qui suivent, sous le nom de *Bec-scie*, habite l'Amérique du Nord, nichant au sud jusqu'aux limites nord des Etats-Unis, et se répandant dans ces derniers Etats en hiver. Il est assez commun sur les bords de nos lacs et rivières durant l'été.

39. Merganser serrator, (LINN.) **130.**

Le Harle à poitrine rousse.

Mergus serrator, LINN. B. 612, C. 522, R. 637, C. 744.

Ce Harle est plus commun chez nous que le précédent ; il fréquente, en été, le nord de l'hémisphère septentrional, et, en hiver, il se répand dans les Etats-Unis.

Genre LOPHODYTES, Reichenbach.

40. Lophodytes cucullatus, (LINN.) **131.**

Le petit Harle.

Lophodytes cucullatus, REICH. B. 613.
Mergus cucullatus, LINN. C. 523 et C. 745.
Lophodytes cucullatus, (LINN.) REICH. R. 638.

Ce petit Harle est distribué dans toute l'Amérique du Nord jusqu'au Mexique et à Cuba, nichant presque dans tous les endroits qui lui sont propres ; il est moins commun chez nous que le précédent. A l'automne il émigre vers le sud.

SOUS-FAMILLE ANATINÆ—CANARDS.

Genre ANAS, Linné.

41. Anas boschas, LINN. **132.**

Le Canard ordinaire.

Anas boschas, LINN. B. 576, C. 488, R. 601, C. 707.

Cette espèce, qui habite le nord de l'hémisphère septentrional, nichant, en Amérique, au sud jusque dans le nord des Etats-Unis, est actuellement considérée comme peu commune dans notre province. Elle hiverne jusqu'à Panama et à Cuba.

42. Anas obscura, (GMEL.) **133.**

Le Canard noir.

Anas obscura, GMEL. B. 577, C. 489, R. 602, C. 708.

Le Canard noir, qui se rencontre dans l'est de l'Amérique septentrionale, est un de nos volatiles les plus communs en été ; il niche sur les bords des lacs et rivières, depuis le nord des Etats-Unis jusqu'à la baie d'Hudson, y compris tout le Labrador.

SOUS-GENRE CHAULELASMUS, BONAPARTE.

43. Anas strepera, LINN. **135.**

Le Canard chipeau.

Chaulelasmus streperus, GRAY. B. 584.
Chaulelasmus streperus, (LINN.) GR. C. 491, R. 604, C. 711.

Je ne connais, de la présence de cet oiseau dans les limites de notre province, qu'un seul spécimen acheté sur le marché de Québec et conservé au musée de l'Université Laval. Cette espèce est cependant mentionnée comme étant presque cosmopolite, habitant l'hémisphère septentrional, nichant, en Amérique, surtout dans les Etats-Unis, et observée comme commune sur les bords de l'Assiniboine et de la Saskatchewan, ainsi que dans la Colombie britannique.

SOUS-GENRE MARECA, STEPHENS.

44. Anas americana, GMEL. **137.**

Le canard siffleur d'Amérique.

Mareca americana, STEPH. B. 585.
Mareca americana,(GMEL.) STEPH. C. 493, R. 607, C. 713.

Ce Canard est généralement considéré comme rare dans notre province ; cependant je l'ai vu parfois en assez grand nombre à l'automne sur nos marchés. Il habite l'Amérique du Nord, nichant surtout au nord des Etats-Unis jusqu'aux régions arctiques, et hivernant jusqu'au Guatémala et à Cuba.

SOUS-GENRE NETTION, KAUP.

45. Anas carolinensis, GMEL. **139.**

La Sarcelle à ailes vertes.

Nettion carolinensis, BD. B. 579.
Querquedula carolinensis, (GMEL.) C. 495.
Nettion carolinensis, (GMEL.) BD. R. 612.
Querquedula carolinensis, (GMEL.) STEPH. C. 715.

La Sarcelle à ailes vertes est commune à toute l'Amérique septentrionale, nichant surtout au nord des Etats-Unis et émigrant, à l'automne, au sud jusqu'au Honduras et à Cuba ; elle est commune dans notre province en été et particulièrement à l'automne.

SOUS-GENRE QUERQUEDULA, STEPHENS.

46. Anas discors, LINN. **140.**

La Sarcelle à ailes bleues.

Querquedula discors, STEPH. B. 581.
Querquedula discors,(LINN.) STEPH. C. 496, R. 609, C. 716.

Cette Sarcelle se rencontre dans l'Amérique septentrionale, surtout à l'est des Montagnes Rocheuses ; elle est plus rare que la précédente sur nos plages, et c'est à l'automne surtout qu'elle se voit plus nombreuse. Elle niche dans le nord des Etats-Unis et jusque dans les hautes latitudes. En hiver on la rencontre dans les Indes occidentales, dans l'Amérique centrale et jusqu'à l'Equateur.

Genre SPATULA, Boie.

47. Spatula clypeata, (LINN.) **142.**
Le Canard souchet.

Spatula clypeata, BOIE. B. 583.
Spatula clypeata, (LINN.) BOIE. C. 498, R. 608, C. 718.

Le Canard souchet habite l'hémisphère septentrional, nichant surtout vers le nord. A l'automne, sur notre continent, il émigre au sud jusque dans l'Amérique centrale ; sous notre latitude il est généralement peu commun.

Genre DAFILA, Stephens.

48. Dafila acuta, (LINN.) **143.**
Le Canard pilet.

Dafila acuta, JENYNS. B. 578.
Dafila acuta, (LINN.) JENYNS. C. 490 et C. 710.
Dafila acuta, (LINN.) BP. R. 605.

Comme le précédent, ce Canard habite l'hémisphère septentrional et, sur le continent américain, il niche depuis le nord des Etats-Unis vers le nord, et émigre au sud, en automne, jusqu'à Cuba et Panama. Cette espèce n'est pas commune sur nos plages.

Genre AIX, Boie.

49. Aix sponsa, (LINN.) **144.**
Le Canard huppé.

Aix sponsa, BOIE. B. 587.
Aix sponsa, (LINN.) BOIE. C. 499, R. 613, C. 719.

Ce beau Canard, qui habite la zone tempérée de l'Amérique septentrionale, n'est pas commun chez nous en été ; il hiverne particulièrement dans le sud, et s'égare accidentellement en Europe.

Genre **AYTHYA**, Boie.

50. Aythya americana, (Eyt.) **146.**
Le Milouin à tête rousse.

Aythya americana, Bp. B. 591.
Fuligula ferina var. *americana*, (Eyt.) Cs. C. 503.
Aythya americana, (Eyton) Bp. R. 618.
Fuligula ferina americana, (Eyt.) Cs. C. 723.

Ce Canard à tête rousse se rencontre dans toute l'Amérique septentrionale ; il niche à l'ouest depuis la Californie, et à l'est vers le Maine jusque dans les hautes latitudes, et se retire, en hiver, dans les Etats-Unis. Cette espèce est plus commune dans l'ouest de la province que dans l'est, où elle se voit assez rarement.

51. Aythya vallisneria, (Wils.) **147.**
Le Milouin aux yeux rouges.

Aythya vallisneria, Bp. B. 592.
Fuligula vallisneria, (Wils.) Steph. C. 504 et C. 724.
Aythya vallisneria, (Wils.) Boie. R. 617.

Cette espèce, qui est généralement rare dans notre province, habite presque toute l'Amérique septentrionale, nichant loin dans le Nord ; à l'automne elle se répand dans les Etats-Unis et même jusqu'au Guatémala.

Sous-genre FULIGULA, Stephens.

52. Aythya marila nearctica, Stejn. **148.**
Le Morillon à tête noire.

Fulix marila, Bd. B. 588.
Fuligula marila, (Linn.) Steph. C. 500 et C. 720.
Fulix marila, (Linn.) Bd. R. 614.

Ce Canard est distribué dans toute l'Amérique du Nord et se rencontre souvent dans nos parages, surtout en

automne, alors qu'il se dirige vers le sud jusqu'au Guatémala ; il niche loin dans le Nord.

53. Aythya affinis, (Eyt.) **149.**

Le petit Morillon.

Fulix affinis, Bd. B. 589.
Fuligula affinis, Eyt. C. 501 et C. 721.
Fulix affinis, (Eyt.) Bd. R. 615.

Ce petit Canard se rencontre peu souvent sur nos plages, quoiqu'il soit distribué dans toute l'Amérique septentrionale Il niche particulièrement au nord des Etats-Unis, et à l'automne, il émigre jusqu'au Guatémala et aux Antilles.

54. Aythya collaris, (Donov.) **150.**

Le Morillon à collier.

Fulix collaris, Bd. B. 590.
Fuligula collaris, (Donov.) Bp. C. 502 et C. 722.
Fulix collaris, (Donov.) Bd. R. 616.

Comme le précédent, ce Canard est rare dans nos parages ; il habite l'Amérique du Nord, nichant depuis la limite nord des Etats-Unis jusque dans les régions boréales, et en hiver on le rencontre au sud jusque dans les Indes Occidentales et le Guatémala.

Genre GLAUCIONETTA, Stejneger.

55. Glaucionetta clangula americana, (Bp.) **151.**

Le Bucéphale d'Amérique.

Bucephala americana, Bd. B. 593.
Bucephala clangula, (Linn.) Gray. C. 505.
Clangula glaucium americana, (Bp.) Ridg. R. 620.
Clangula glaucium, (Linn.) Brehm. C. 725.

Ce Bucéphale habite l'Amérique du Nord, niche depuis

le Maine et les possessions britanniques vers le nord ; il est assez commun sur nos plages, surtout à l'automne. Il émigre vers le sud jusqu'à Cuba, quoique cependant il y en ait qui hiverne dans le bas du fleuve.

56. Glaucionetta islandica, (GMEL.) **152.**

Le Bucéphale d'Islande.

Bucephala islandica, BD. B. 594.
Bucephala islandica, (GMEL.) BD. C. 506.
Clangula islandica, (GMEL.) BP. R. 619, C. 726.

Le Bucéphale d'Islande habite le nord de l'Amérique septentrionale et se rencontre également en Islande et au Groënland ; il niche depuis le golfe St-Laurent, vers le nord, et, au sud, dans les Montagnes Rocheuses jusqu'au Colorado. Il est commun, surtout dans le St-Laurent, pendant ses migrations d'automne, alors qu'il se dirige vers New York, l'Illinois, l'Utah, etc., pour y passer l'hiver. Mais, à l'exemple du précédent, quelques individus demeurent pendant toute l'année dans le bas du fleuve.

Genre CHARITONETTA, Stejneger.

57. Charitonetta albeola, (LINN.) **153.**

Le petit Bucéphale.

Bucephala albeola, BD. B. 595.
Bucephala albeola, (LINN.) BD. C. 507.
Clangula albeola, (LINN.) STEPH. R. 621, C. 727.

Le petit Bucéphale est un des canards les plus communs qui fréquentent nos eaux en été. Il se rencontre dans toute l'Amérique septentrionale, et niche depuis le Maine jusqu'aux régions boréales et dans l'Alaska. A l'automne il émigre jusqu'au Mexique et à Cuba.

Genre CLANGULA, Leach.

58. Clangula hyemalis, (LINN.) **154.**

Le Canard à longue queue.

Harelda glacialis, LEACH. B. 597.
Harelda glacialis, (LINN.) LEACH. C. 508, R 623, C. 728.

Ce Canard est commun dans l'hémisphère boréal, niche, sur notre continent, dans les hautes latitudes nord et émigre, en hiver, dans les Etats-Unis. Cette espèce, nommée vulgairement *Kakawi*, est très commune, lors de ses migrations, sur le parcours du fleuve. Cependant, un bon nombre hiverne dans le bas du St-Laurent.

Genre HISTRIONICUS, Lesson.

59. Histrionicus histrionicus, (LINN.) **155.**
Le Canard histrion.

Histrionicus torquatus, BP. B. 596.
Histrionicus torquatus, (LINN.) BP. C. 510.
Histrionicus minutus, (LINN.) DRESSER. R. 622.
Histrionicus minutus, (LINN.) CS. C. 730.

Le Canard histrion, vulgairement connu sous le nom de *Canne de roche*, habite la partie septentrionale de l'hémisphère nord, et, en Amérique, il niche au sud jusqu'à Terreneuve, le nord des Montagnes Rocheuses et le Sierra Nevada. Durant l'hiver il se répand jusque dans les Etats-Unis du centre et la Californie. Cette espèce ne se montre pas commune dans notre province ; elle fréquente particulièrement la côte nord du fleuve.

Genre SOMATERIA, Leach.

SOUS-GENRE SOMATERIA.

60. Somateria mollissima borealis, BREHM. **159.**
L'Eider du Nord.

Somateria mollissima, LEACH. B. 606 *part.*
Somateria mollissima, (LINN.) LEACH. C. 513 *part.*
Somateria mollissima, (LINN.) BOIE. R. 627, C. 733.

Cet Eider est mentionné comme habitant l'est de l'A-

mérique arctique, y compris le Groenland, ne dépassant pas vers le sud, en été, la limite nord du Labrador, et émigrant à l'automne, au sud, jusqu'à la limite septentrionale des Etats-Unis ; de sorte que cet oiseau doit se rencontrer de passage sur les eaux du St-Laurent.

61. Somateria dresseri, SHARPE. **160.**

L'Eider d'Amérique.

Somateria mollissima, LEACH. B. 606 *part.*
Somateria mollissima, (LINN.) LEACH. C. 513 *part.*
Somateria mollissima dresseri,(SHARPE) CS. R. 627*a*, C.734

Cet Eider, vulgairement appelé *Moyac* ou *Mouniac,* est distribué sur le littoral de l'Atlantique, depuis le Maine jusqu'au Labrador sud, à Terreneuve, ainsi que sur les rives du St-Laurent, où il niche en quantité. A l'automne il émigre jusqu'au Delaware et sur les grands lacs ; cependant un certain nombre hiverne sur les bords du Saint-Laurent.

SOUS-GENRE ERIONETTA, COUES.

62. Somateria spectabilis, (LINN.) **162.**

L'Eider remarquable.

Somateria spectabilis, LEACH. B. 608.
Somateria spectabilis, (LINN.) LEACH. C. 515.
Somateria spectabilis, (LINN.) BOIE. R. 629, C. 736.

L'Eider remarquable habite la partie septentrionale de l'hémisphère nord ; chez nous, il se rencontre dans le golfe, où quelques-uns nichent, mais presque tous vont faire leur ponte dans les régions arctiques. A l'automne il se dirige plus au sud, et se voit accidentellement jusqu'au New Jersey et sur les grands lacs.

Genre OIDEMIA, Fleming.

SOUS-GENRE OIDEMIA.

63. Oidemia americana, SW. & RICH. **163.**

La Macreuse d'Amérique.

Oidemia americana, Sw. B. 604.
Œdemia americana, Sw. C. 516 et C. 737.
Œdemia americana, Sw. & Rich. R. 630.

Ce Canard habite le nord de l'Amérique septentrionale, nichant dans le Nord, et émigrant, à l'automne, jusqu'au New Jersey, les grands lacs et la Californie. Il se montre commun dans le St-Laurent surtout lors de ses migrations.

Sous-genre MELANITTA, Boie.

64. Oidemia deglandi, Bp. **165.**

La Macreuse veloutée.

Melanetta velvetina, Bd. B. 601.
Œdemia fusca var. *velvetina*, Cass. C. 517.
Melanetta velvetina, (Cass.) Bd. R. 632.
Œdemia fusca, (Linn.) Flem. C. 738.

La Macreuse veloutée habite le nord de l'Amérique septentrionale, se montre commune dans la province au printemps et à l'automne, surtout dans le Saint-Laurent ; elle niche depuis la rive nord du golfe jusque dans les latitudes boréales, et, en hiver, on la retrouve dans les Etats-Unis du centre, le sud de l'Illinois et de la Californie, quoiqu'il y en ait cependant qui hivernent dans le bas du fleuve.

Sous-genre PELIONETTA, Kaup.

65. Oidemia perspicillata, (Linn.) **166.**

La Macreuse à large bec.

Pelionetta perspicillata, Kaup. B. 602.
Pelionetta trowbridgii, Baird. B. 603.
Œdemia perspicillata, (Linn.) Fleming. C. 518.
Œdemia perspicillata var. *trowbridgei*, (Bd.) Cs. C. 518*a*.
Pelionetta perspicillata, (Linn.) Kaup. R. 633.
Œdemia perspicillata, (Linn.) Flem. C. 739.
Œdemia perspicillata trowbridgii, (Bd.) Cs. C. 740.

Cette Macreuse, qui habite l'Amérique septentrionale, est très commune dans le golfe, spécialement sur la côte nord, où elle niche, ainsi que dans l'extrême Nord. A l'automne elle émigre jusque dans les Carolines, sur la rivière Ohio et dans la Basse Californie. Elle se voit accidentellement en Europe.

Genre ERISMATURA, Bonaparte.

66. Erismatura rubida, (WILS.) **167.**
Le Canard roux.

Erismatura rubida, BP. B. 609.
Erismatura rubida, (WILS.) BP. C. 519, R. 634, C. 741.

Le Canard roux habite, pendant l'été, la zone tempérée de l'Amérique septentrionale, et il y niche ; à l'automne il se dirige jusque vers Cuba, le Guatémala et le nord de l'Amérique du Sud. Cette espèce se rencontre également chez nous, et j'ai souvent eu occasion d'en voir sur le marché de Québec en automne.

SOUS-FAMILLE ANSERINÆ—OIES.

Genre CHEN, Boie.

67. Chen hyperborea nivalis, (FORST.) **169a.**
L'Oie blanche.

Anser hyperboreus, PALL. B. 563, C. 480.
Chen hyperboreus, (PALL.) BOIE. R. 591, C. 695.

Cette Oie, que l'on nomme aussi *l'Oie sauvage*, habite l'est de l'Amérique du Nord, se montre très commune en certains endroits sur nos grèves au moment de ses migrations ; elle niche dans l'extrême Nord et hiverne dans les Etats-Unis, spécialement sur les côtes de l'Atlantique, se rendant même jusqu'à Cuba.

Genre ANSER, Brisson.

68. Anser albifrons gambeli, (HARTLAUB) **171a.**

L'Oie à front blanc.

Anser gambelii, HARTLAUB. B. 565.
Anser frontalis, BAIRD. B. 566.
Anser albifrons var. *gambeli*, (HARTL.) Cs. C. 478.
Anser albifrons gambeli, (HARTL.) Cs. R. 593*a*, C. 693.

Cette espèce, qui habite l'Amérique du Nord et qui niche loin dans les latitudes boréales, ne se montre qu'accidentellement dans nos parages. Elle a été remarquée près de Montréal, et dans l'automne de 1870, on en a tué une au lac Jacques-Cartier. Cette Oie émigre au sud, à l'arrière-saison, jusqu'au Mexique et à Cuba.

Genre BRANTA, Scopoli.

69. Branta canadensis, (LINN.) **172.**

La Bernache du Canada.

Bernicla canadensis, BOIE. B. 567.
Branta canadensis, (LINN.) C. 485.
Bernicla canadensis, (LINN.) BOIE. R. 594, C. 702.

La Bernache du Canada, nommée ordinairement *Outarde*, est très commune chez nous au printemps et à l'automne. Elle habite la zone tempérée de l'Amérique du Nord, niche dans le nord des Etats-Unis et dans le Canada. Tard à l'automne elle se dirige jusqu'au Mexique.

70. Branta bernicla, LINN.) **173.**

La Bernache commune.

Bernicla brenta, STEPH. B. 570.
Branta bernicla, (LINN.) C. 484.
Bernicla brenta, (PALL.) STEPH. R. 595, C. 700.

La Bernache commune habite le littoral des mers de

l'hémisphère nord, nichant en dedans du cercle arctique ; sur notre continent, elle se rencontre particulièrement sur les côtes de l'Atlantique, émigrant à l'automne vers le sud. Lors de ses migrations, cette espèce se montre très commune dans le St-Laurent, surtout là où l'eau est salée.

SOUS-FAMILLE CYGNINÆ—CYGNES.

Genre OLOR, Wagler.

71. Olor columbianus, (ORD) **180.**
Le Cygne d'Amérique.

Cygnus americanus, SHARPLESS. B. 561 *bis*, C. 477.
Olor americanus, (SHARPLESS) BP. R. 588.
Cygnus columbianus, (ORD) CS. C. 689.

Ce bel oiseau ne nous visite qu'accidentellement, quoiqu'il habite toute l'Amérique septentrionale ; de sa présence dans nos parages, nous n'avons encore que l'exemple d'un seul individu, capturé à Sorel, dans l'automne de 1878. Il niche très loin dans le Nord, et émigre, à l'automne, vers le sud.

ORDRE HERODIONES—ECHASSIERS HÉRODIONS

SOUS-ORDRE HERODII—HÉRONS, BUTORS, ETC.

FAMILLE **ARDEIDÆ**—HÉRONS, BUTORS, ETC.

SOUS-FAMILLE BOTAURINÆ—BUTORS.

Genre BOTAURUS, Hermann.

SOUS-GENRE BOTAURUS.

72. Botaurus lentiginosus, (MONTAGU) **190.**
Le Butor d'Amérique.

Botaurus lentiginosus, STEPH. B. 492.
Botaurus minor, (GMEL.) C. 460.
Botaurus lentiginosus, (MONTAGU) STEPH. R. 497.
Botaurus mugitans, (BARTRAM) CS. C. 666.

Le Butor habite la zone tempérée de l'Amérique du Nord, et se retrouve au sud jusqu'au Guatémala et aux Indes Occidentales. Sous notre latitude, il nous arrive au printemps et s'en retourne à l'automne.

SOUS-GENRE ARDETTA, GRAY.

73. Botaurus exilis, (GMEL.) **191.**
Le petit Butor.

Ardetta exilis, GRAY. B. 491.
Ardetta exilis, (GMEL.) GRAY. C. 461, R. 498, C. 667.

Le petit Butor habite aussi la zone tempérée de l'Amérique septentrionale, et se retrouve également au sud, sous les tropiques, jusqu'au Brésil. Dans notre province il ne se voit qu'accidentellement.

SOUS-FAMILLE ARDEINÆ—HÉRONS.

Genre ARDEA, Linné.

SOUS-GENRE ARDEA.

74. Ardea herodias, LINN. **194.**
Le grand Héron bleu.

Ardea herodias, LINN. B. 487, C. 449, R. 487, C. 655.

Le grand Héron bleu se rencontre dans toute l'Amérique septentrionale, depuis les régions arctiques jusque dans les Indes Occidentales et le nord de l'Amérique du Sud ; il niche, sur presque toute cette étendue, dans les endroits qui lui sont propres. Mais je ne sache pas qu'il fasse sa ponte dans notre province, si ce n'est vers le nord,

car nous ne le voyons ici que de passage, et à l'automne surtout.

SOUS-GENRE HERODIAS, BOIE.

75. Ardea egretta, GMEL. 196.
L'Egrette blanche d'Amérique.

Herodias egretta, GRAY. B. 486.
Herodias egretta v. *californica*. B. 486*a*.
Ardea egretta, GMEL. C. 452.
Herodias alba egretta, (GMEL.) RIDG. R. 489.
Herodias egretta, (GMEL.) GRAY. C. 658.

L'Egrette blanche, ou grand Héron blanc, a été remarquée par M. Comeau, en 1882, près de Godbout. C'est le seul cas que nous ayons de sa présence sur notre territoire. Cet oiseau, qui se voit dans le sud d'Ontario, habite les Etats-Unis, l'Amérique tropicale, et se rencontre au sud jusqu'au Chili et à la Patagonie.

SOUS-GENRE FLORIDA, BAIRD.

76. Ardea cœrulea, LINN, 200.
Le petit Héron bleu.

Florida cærulea, BD. B. 490.
Ardea cærulea, LINN. C. 456.
Florida cærulea, (LINN.) BD. R. 493, C. 662.

On m'a apporté, en octobre 1881, un jeune oiseau de cette espèce qui était venu se faire tuer sur les bords du St-Laurent. Ce spécimen, qui fait partie de la collection d'un amateur de Québec, est le seul cas connu de la présence chez nous de cet oiseau, qui habite les Etats-Unis du centre jusqu'à la Guyanne et à la Nouvelle-Grenade.

Genre NYCTICORAX, Stephens.

SOUS-GENRE NYCTICORAX.

77. Nycticorax nycticorax nævius, (Bodd.) **202.**
Le Héron de nuit.

Nyctiardea gardeni, Bd. B. 495.
Nyctiardea grisea var. *nævia*, (Bodd.) Allen. C. 458.
Nyctiardea grisea nævia, (Bodd.) Allen. R. 495, C. 664.

Le Héron de nuit, vulgairement nommé *Quac*, habite le continent américain à l'exception des régions arctiques. Chez nous il se voit pendant tout l'été, mais il est irrégulièrement distribué ; à l'automne il s'envole vers des contrées plus chaudes.

Ordre PALUDICOLÆ—Echassiers paludicoles.

Sous-ordre RALLI—Rales, Gallinules, Foulques.

Famille **RALLIDÆ**—Rales, Gallinules, etc.

Sous-famille RALLINÆ—Rales.

Genre **RALLUS**, Linné.

78. Rallus elegans, Aud. **208.**
Le Râle élégant.

Rallus elegans, Aud. B. 552, C. 466, R. 569, C. 676.

D'après MM. Dunlap et Wintle, le Râle élégant, que l'on nomme aussi le *Râle d'eau douce*, se verrait, en été, aux alentours de Montréal. Je ne sache pas qu'on l'aie jamais rencontré près de Québec, ni même plus bas ; il fréquente les eaux douces des Etats-Unis de l'est jusqu'aux Prairies à l'ouest, et jusqu'au Wisconsin, l'Ohio, etc., au nord. Il se voit accidentellement dans le Maine, le Massachusetts, et aussi dans la province d'Ontario.

79. Rallus virginianus, LINN. **212.**

Le Râle de Virginie.

Rallus virginianus, LINN. B. 554, C. 467, R. 572, C. 677.

Le Râle de Virginie, qui habite la zone tempérée de l'Amérique du Nord, se rencontre dans la province en été, mais il y est irrégulièrement distribué. A l'automne il émigre au sud, et se retrouve jusqu'au Guatémala et à Cuba.

Genre PORZANA, Vieillot.

SOUS-GENRE PORZANA.

80. Porzana carolina, LINN. **214.**

Le Râle de la Caroline.

Porzana carolina, VIEILL. B. 555.
Porzana carolina, (LINN.) VIEILL. C. 468 et C. 679.
Porzana carolina, (LINN.) BD. R. 574.

Le Râle de la Caroline habite aussi la zone tempérée de l'Amérique septentrionale ; il niche dans le Canada et le nord des Etats-Unis, et, en hiver, on le rencontre au sud jusque dans les Indes Occidentales et le nord de l'Amérique du Sud. Cette espèce est la plus commune de celles qui nous visitent en été.

SOUS-GENRE COTURNICOPS, BONAPARTE.

81. Porzana noveboracensis, (GMEL.) **215.**

Le Râle jaune.

Porzana noveboracensis. B. 557.
Porzana noveboracensis, (GMEL.) CASS. C. 469 et C. 680.
Porzana noveboracensis, (GMEL.) BD. R. 575.

D'après M. Couper, cette espèce se rencontre dans la province ; elle habite l'est de l'Amérique septentrionale, au nord jusqu'à la Baie d'Hudson, et à l'ouest jusqu'à

l'Utah et le Nevada. On la rencontre aussi à Cuba et aux Bermudes.

SOUS-FAMILLE GALLINULINÆ—GALLINULES.

Genre GALLINULA. Brisson.

82. Gallinula galeata, (LICHT.) **219.**
La Gallinule de la Floride.

Gallinula galeata, BP. B. 560.
Gallinula galeata, (LICHT.) BP. C. 472, R. 579, C. 684.

Cette Gallinule se rencontre chez nous en été, mais elle est inégalement distribuée ; elle habite les zones tempérées et tropicales de l'Amérique jusqu'au Brésil et au Chili.

SOUS-FAMILLE FULICINÆ—FOULQUES.

Genre FULICA, Linné.

83. Fulica americana, GMEL. **221.**
La Foulque d'Amérique.

Fulica americana, GMEL. B. 559, C. 474, R. 580, C. 686.

La Foulque habite toute l'Amérique du Nord, et se retrouve depuis le Groënland et l'Alaska jusque dans les Indes Occidentales et l'Amérique centrale ; elle se rencontre assez souvent sur le bord de nos eaux.

ORDRE LIMICOLÆ—ECHASSIERS LIMICOLES.

FAMILLE **PHALAROPODIDÆ**—PHALAROPES.

Genre CRYMOPHILUS, Vieillot.

84. Crymophilus fulicarius, (LINN.) **222.**
Le Phalarope roux.

Phalaropus fulicarius, Bp. B. 521.
Phalaropus fulicarius, (Linn.) Bp. C. 411, R. 563, C. 604.

Ce Phalarope, qui se voit assez souvent sous notre latitude, surtout à l'automne, niche dans les régions arctiques et émigre au sud, à l'arrière-saison, jusqu'aux Etats-Unis du centre, la vallée de l'Ohio et le cap St-Lucas. Il habite également la partie septentrionale de l'hémisphère nord ; ses mœurs sont particulièrement maritimes.

Genre PHALAROPUS, Brisson.

Sous-genre PHALAROPUS.

85. Phalaropus lobatus, (Linn.) 223.

Le Phalarope hyperboréen.

Phalaropus hyperboreus, Temm. B. 520.
Lobipes hyperboreus, (Linn.) Cuv. C. [illegible]0, R. 564, C. 603.

M. Couper dit que cette espèce est parfois commune au Labrador, et M. Comeau l'a aussi rencontrée près de Godbout. Elle niche dans les régions arctiques et émigre au sud jusque sous la zone tropicale. De même que le précédent, ce Phalarope habite la partie nord de l'hémisphère septentrional.

Sous-genre STEGANOPUS, Vieillot.

86. Phalaropus tricolor, (Vieill.) 224.

Le Phalarope de Wilson.

Phalaropus wilsonii, Sab. B. 519.
Steganopus wilsoni, (Sab.) Cs. C. 409, R. 565, C. 602.

M. Comeau dit que ce Phalarope se voit à l'automne sur la côte nord du golfe, mais qu'il n'y est pas commun. On le mentionne comme habitant la zone tempérée de l'Amérique septentrionale, surtout dans l'intérieur ; en hiver, il émigre, au sud, jusqu'au Brésil et à la Patagonie.

FAMILLE **SCOLOPACIDÆ**—BÉCASSINES, MAUBÈCHES, ETC.

Genre SCOLOPAX, Linné.

87. Scolopax rusticola. LINN. **227.**

La Bécasse d'Europe.

Scolopax rusticula, LINN. C. 413, R. 524, C. 606.

Le seul cas de la présence de cette Bécasse sous notre latitude, est celui qui est rapporté par M. Couper, d'un individu tué à Chambly, en mars 1882. Cette espèce appartient à l'ancien continent.

Genre PHILOHELA, Gray.

88. Philohela minor, (GMEL.) **228.**

La Bécasse d'Amérique.

Philohela minor, GRAY. B. 522.
Philohela minor, (GMEL.) GRAY. C. 412, R. 525, C. 605.

Cette Bécasse n'est point considérée comme rare dans la province, où elle niche, mais elle y est distribuée irrégulièrement. On la rencontre dans l'est de l'Amérique septentrionale jusqu'aux Prairies à l'ouest, et, au nord, dans les possessions britanniques. A l'automne, elle émigre vers le sud. Elle fait sa ponte sur tout son parcours d'été.

Genre GALLINAGO, Leach.

89. Gallinago delicata, (ORD) **230.**

La Bécassine de Wilson.

Gallinago wilsonii, BP. B. 523.
Gallinago wilsoni, (TEMM.) BP. C. 414 et C. 608.
Gallinago media wilsoni, (TEMM.) RIDG. R. 526*a*.

La Bécassine de Wilson est commune chez nous, et surtout à l'automne. Elle est distribuée dans l'Amérique du Nord ainsi que dans l'Amérique centrale, nichant depuis

la limite nord des Etats-Unis jusqu'à la Baie d'Hudson, et hivernant dans les Antilles et le nord de l'Amérique méridionale.

Genre MACRORHAMPHUS, Leach.

90. Macrorhamphus griseus, (GMEL.) **231.**
La Bécassine rousse.

Macrorhamphus griseus, LEACH. B. 524.
Macrorhamphus griseus, (GMEL.) LEACH. C. 415, R. 527, C. 609.

Cette espèce, qui habite l'est de l'Amérique du Nord, se voit peu souvent dans notre province, et uniquement à l'époque de ses migrations, car elle niche loin dans le Nord et hiverne au sud.

Genre TRINGA, Linné.

SOUS-GENRE TRINGA.

91. Tringa canutus, LINN. **234.**
La Maubèche à poitrine rousse.

Tringa canutus, LINN. B. 526, C. 426, R. 529, C. 626.

La Maubèche à poitrine rousse ne séjourne sur nos grèves qu'au moment de ses migrations, et, encore, elle est peu commune. Elle est presque cosmopolite, niche dans les hautes latitudes, et visite, durant ses migrations, l'hémisphère austral.

SOUS-GENRE ARQUATELLA, BAIRD.

92. Tringa maritima, BRUNN. **235.**
La Maubèche pourprée.

Tringa maritima, BRUNN. B. 528, C. 423.
Arquatella maritima, (BRUNN.) BD. R. 530, C. 620.

Comme la précédente, cette Maubèche est rare et ne se voit chez nous que pendant ses migrations de printemps et d'automne ; elle niche dans les latitudes arctiques, et elle émigre, à l'arrière-saison, vers les Etats-Unis du centre et les grands lacs. Cette espèce se rencontre également dans la partie septentrionale de l'hémisphère nord.

SOUS-GENRE ACTODROMAS, KAUP.

93. Tringa maculata, VIEILL. **239.**

La Maubèche à poitrine cendrée.

Tringa maculata, VIEILL. B. 531, C. 420.
Actodromas maculata, (VIEILL.) Cs. R. 534, C. 616.

Cette espèce, qui se voit assez souvent en Europe, habite sur presque tout le continent américain, nichant dans les régions arctiques. Sur nos grèves elle est assez commune à l'époque de ses migrations, surtout l'automne.

94. Tringa fuscicollis, VIEILL. **240.**

La Maubèche à croupion blanc.

Tringa bonapartii, SCHL. B. 533.
Tringa bonapartei, SCHL. C. 421.
Actodromas fuscicollis, (VIEILL.) RIDG. R. 536.
Actodromas bonapartii, (SCHL.) Cs. C. 617.

La Maubèche à croupion blanc habite l'est de l'Amérique septentrionale, nichant loin dans le Nord et émigrant à l'automne dans les Indes Occidentales, dans l'Amérique du Sud, jusqu'aux îles Falkland ; elle se voit aussi parfois en Europe. Cette espèce est peu commune sur nos grèves lors de ses migrations.

95. Tringa minutilla. VIEILL. **242.**

La Maubèche de Wilson.

Tringa wilsonii, NUTT. B. 532.
Tringa minutilla, VIEILL. C. 418.

Actodromas minutilla, (VIEILL) BP. R. 538.
Actodromas minutilla, (VIEILL.) CS. C. 614.

Cette petite Maubèche, qui se rencontre accidentellement en Europe, habite tout le continent américain, nichant dans les contrées arctiques, et se répandant dans le sud en hiver. Elle se montre commune, mais de passage seulement, sous notre latitude.

SOUS-GENRE PELIDNA, CUVIER.

96. Tringa alpina pacifica, (COUES). **243a.**
La Maubèche à dos roux.

Tringa alpina var. *americana*, CASS. B. 530, C. 424.
Pelidna alpina americana, CASS. R. 539*a*.
Pelidna alpina americana, (CASS.) ALL. C. 624.

La Maubèche à dos roux habite presque toute l'Amérique du Nord, et se retrouve aussi dans l'est de l'Asie ; elle niche dans l'extrême Nord et hiverne dans les Etats-Unis. Comme la précédente, cette maubèche n'est que de passage chez nous, mais elle y est un peu plus rare ; cependant j'en ai souvent vu par douzaines, à l'automne, sur le marché de Québec.

Genre EREUNETES, Illiger.

97. Ereunetes pusillus, (LINN.) **246.**
La Maubèche semipalmée.

Ereunetes petrificatus, ILL. B. 535.
Ereunetes pusillus, (LINN.) CASS. C. 417, R. 541, C. 612.

Voilà une des Maubèches les plus communes parmi celles qui nous visitent à l'époque de la migration ; elle habite l'est de l'Amérique du Nord, nichant au Labrador, sur la rive ouest de la Baie d'Hudson jusqu'à l'Alaska, et émigrant à l'automne aux Antilles et jusque dans l'Amérique du Sud.

Genre CALIDRIS. Cuvier.

98. Calidris arenaria, (LINN.) **248.**

Le Sanderling.

Calidris arenaria, ILL. B. 534.
Calidris arenaria, (LINN.) ILL. C. 427, R. 542, C. 627.

Le Sanderling est presque cosmopolite, niche dans les régions arctiques et émigre, en Amérique, jusqu'au Chili et à la Patagonie. Cet oiseau n'est point rare sur nos plages lors de ses migrations.

Genre LIMOSA, Brisson.

99. Limosa fedoa, (LINN.) **249.**

La Barge marbrée.

Limosa fedoa, ORD. B. 547.
Limosa fedoa, (LINN.) ORD. C. 428, R. 543.
Limosa fæda, (LINN.) ORD. C. 628.

Cette Barge, qui se rencontre dans la province, habite l'Amérique du Nord ; elle niche dans l'intérieur, depuis l'Iowa, le Dakota, etc., jusqu'à l'Alaska, et, en hiver, on la rencontre au sud dans l'Amérique centrale et à Cuba.

100. Limosa hæmastica, (LINN.) **251.**

La Barge de la Baie d'Hudson.

Limosa hudsonica, SW. B. 548.
Limosa hudsonica, (LATH.) SW. C. 429.
Limosa hæmastica, (LINN.) CS. R. 545, C. 629.

Cette espèce habite l'est de l'Amérique septentrionale, nichant dans les hautes latitudes boréales, et se distribuant, à l'automne, dans les Etats-Unis, Cuba, l'Amérique centrale et jusque dans le sud de l'Amérique méridionale. On la remarque assez souvent de passage sous notre climat.

Genre TOTANUS. Bechstein.

Sous-genre GLOTTIS, Koch.

101. Totanus melanoleucus. (Gmel.) **254.**

Le grand Chevalier à pieds jaunes.

Gambetta melanoleuca, Bp. B. 539.
Totanus melanoleucus, Gmel. C. 432.
Totanus melanoleucus, (Gmel.) Vieill. R. 548, C. 633.

Ce grand Chevalier, qui est assez commun sur nos grèves lorsqu'il émigre, fréquente presque tout le continent américain ; il va au printemps nicher au nord depuis les contrées froides jusque dans les régions sous-arctiques ; à l'automne, il se dirige au sud jusqu'au Chili et à Buenos-Ayres.

102. Totanus flavipes, (Gmel.) **255.**

Le petit Chevalier à pieds jaunes.

Gambetta flavipes, Bp. B. 540.
Totanus flavipes, Gmel. C. 433.
Totanus flavipes, (Gmel.) Vieill. R. 549, C. 634.

Ce petit Chevalier, qui hiverne jusque dans les parties sud de l'Amérique méridionale, se rencontre également de passage sur nos grèves. Comme le précédent il niche dans les mêmes régions et se voit aussi sur presque tout le nouveau continent.

Sous-genre HELODROMAS, Kaup.

103. Totanus solitarius, (Wils.) **256.**

Le Chevalier solitaire.

Rhyacophilus solitarius, Bp. B. 541.
Totanus solitarius, Wils. C. 435.
Rhyacophilus solitarius, (Wils.) Cass. R. 550.
Rhyacophilus solitarius, (Wils.) Bp. C. 637.

Le Chevalier solitaire, communément appelé *Alouette solitaire* par nos chasseurs, se montre généralement assez commun sous notre latitude durant tout l'été. Il habite l'Amérique du Nord, et, à l'automne, il se rencontre au sud jusqu'au Brésil et au Pérou.

Genre BARTRAMIA, Lesson.

104. Bartramia longicauda, (Bechst.) **261.**

La Maubèche à longue queue.

Actiturus bartramius, Bp. B. 545.
Actiturus bartramius, (Wils.) Bp. C. 438.
Bartramia longicauda, (Bechst.) Bp. R. 555.
Bartramia longicauda, (Bechst.) Cs. C. 640.

Cette Maubèche, nommée aussi *Pluvier des champs*, se voit rarement sur nos plages ; elle habite presque toute l'Amérique du Nord, et niche à peu près partout où elle se trouve, mais plus particulièrement vers le nord. A l'automne elle émigre jusque dans le sud de l'Amérique méridionale. Elle se voit accidentellement en Europe.

Genre TRYNGITES, Cabanis.

105. Tryngites subruficollis. (Vieill.) **262.**

La Maubèche à poitrine jaunâtre.

Tryngites rufescens, Cab. B. 546.
Tryngites rufescens,(Vieill.) Cab. C. 439, R. 556, C. 641.

Comme la précédente, cette Maubèche se montre rarement sur nos rivages ; elle habite l'Amérique du Nord, particulièrement dans l'intérieur, et se voit fréquemment en Europe. Elle niche loin au nord et hiverne jusque dans l'Amérique du Sud.

Genre ACTITIS, Illiger.

106. Actitis macularia, (Linn.) **263.**

La Maubèche tachetée.

Tringoides macularius, GRAY. B. 543.
Tringoides macularius, (LINN.) GRAY. C. 436, R. 557, C. 638.

La Maubèche tachetée, vulgairement nommée *Alouette branlé-queue*, est commune dans notre province durant tout l'été; elle habite l'Amérique du Nord et se voit accidentellement en Europe. A l'automne elle émigre dans les Antilles et l'Amérique du Sud jusqu'au Brésil.

Genre NUMENIUS, Brisson.

107. Numenius hudsonicus. LATH. **265.**
Le Courlis de la Baie d'Hudson.

Numenius hudsonicus, WILS. B. 550.
Numenius hudsonicus, LATH. C. 442, R. 559, C. 645.

Le Courlis de la Baie d'Hudson habite l'Amérique du Nord, niche dans les hautes latitudes boréales et émigre au sud, dans les Antilles, l'Amérique centrale et une partie de l'Amérique du Sud. Chez nous il ne se voit qu'à l'époque de ses migrations, et, en général, il est peu commun.

108. Numenius borealis, (FORST.) **266.**
Le Courlis du Nord.

Numenius borealis, LATH. B. 551.
Numenius borealis, (FORST.) LATH. C. 443, R. 560, C. 646.

Cette espèce, nommée vulgairement *Corbigeau*, ainsi que la précédente, est généralement commune sur nos grèves à l'époque de ses migrations ; elle habite l'est de l'Amérique du Nord, nichant dans les régions arctiques et émigrant à l'automne dans l'Amérique centrale et jusque dans le sud de l'Amérique méridionale.

Famille CHARADRIIDÆ—Pluviers.

Genre CHARADRIUS. Linné.

Sous-genre SQUATAROLA, Cuvier.

109. Charadrius squatarola, (Linn.) **270.**
Le Pluvier à ventre noir.

Squatarola helvet ca, Cuv. B. 510.
Squatarola helvetica, (Linn.) Cuv. C. 395, R 513, C. 580.

Ce Pluvier est presque cosmopolite, mais il habite particulièrement l'hémisphère nord, faisant sa ponte dans les hautes latitudes ; en Amérique il émigre au sud, dans les Antilles, la Nouvelle-Grenade et jusqu'au Brésil. Sous notre climat, cet oiseau, de passage seulement, ne se montre pas absolument commun.

Sous-genre CHARADRIUS, Linné.

110. Charadrius dominicus, Muller. **272.**
Le Pluvier doré d'Amérique.

Charadrius virginicus, Borck. B. 503.
Charadrius fulvus var. *virginicus*, (Borck.) Cs. C. 396.
Charadrius dominicus, Muller. R. 515, C. 581.

Le Pluvier doré se rencontre sur presque tout le continent américain ; il niche dans les régions arctiques, et, en hiver, il se répand vers le sud jusqu'à la Patagonie. Dans notre province il se montre commun à l'automne surtout.

Genre ÆGIALITIS, Boie.

Sous-genre OXYECHUS, Reichenbach.

111. Ægialitis vocifera, (Linn.) **273.**
Le Pluvier kildir.

Ægialitis vociferus, Cass. B. 504.
Ægialitis vociferus, (Linn.) Cass. C. 397 et C. 584.
Oxyechus vociferus, (Linn.) Reich. R. 516.

Cet oiseau, qui habite, en été, la zone tempérée de l'Amérique du Nord, ne se montre pas commun sur nos grèves, quoique, d'après M. Comeau, il ne soit point rare à Godbout, nichant dans cet endroit ; il émigre jusque dans les Antilles, l'Amérique centrale et le nord de l'Amérique du Sud.

Sous-genre ÆGIALITIS, Boie.

112. Ægialitis semipalmata, Bp. **274.**
Le Pluvier semipalmé.

Ægialitis semipalmatus, Cab. B. 507.
Ægialitis semipalmatus, (Bp.) Cab. C. 399 et C. 586.
Ægialitis semipalmata, (Bp.) Cab. R. 517.

Ce Pluvier, nommé *Cou blanc* par nos chasseurs se montre assez commun sur nos grèves lors de ses migrations On le rencontre dans toute l'Amérique septentrionale, nichant dans les régions arctiques et émigrant à l'automne sous les tropiques jusqu'au Brésil et au Pérou.

113. Ægialitis meloda, (Ord) **277.**
Le Pluvier criard.

Ægialitis melodus, Cab. B. 508.
Ægialitis melodus, (Ord) Cab. C. 400.
Ægialitis melodus, (Ord) Bp. R. 520.
Ægialites melodus, (Ord) Cab. C. 587.

Ce Pluvier, qui habite l'est de l'Amérique septentrionale, est mentionné comme nichant en quantité aux Iles de la Magdeleine. Il hiverne dans les Indes Occidentales.

FAMILLE **APHRIZIDÆ**—TOURNE-PIERRES.

SOUS-FAMILLE ARENARIINÆ—TOURNE-PIERRES.

Genre ARENARIA, Brisson.

114. Arenaria interpres, (LINN.) **283.**
Le Tourne-Pierre à poitrine noire.

Strepsilas interpres, ILL. B. 515.
Strepsilas interpres, (LINN.) ILL. C. 406, R. 509, C. 598.

Cette espèce est cosmopolite. En Amérique, elle fréquente particulièrement les bords de la mer et se rencontre aussi sur les rives des grands lacs et des rivières de l'intérieur ; elle niche dans les hautes latitudes boréales et elle hiverne dans les Etats-Unis. Le Tourne-Pierre se voit assez souvent sur nos grèves à l'époque de ses migrations.

ORDRE GALLINÆ—GALLINACÉS.

SOUS-ORDRE PHASIANI—TÉTRAS, GÉLINOTTES, ETC.

FAMILLE **TETRAONIDÆ**—TÉTRAS, GÉLINOTTES, ETC.

SOUS-FAMILLE TETRAONINÆ—GÉLINOTTES, ETC.

Genre DENDRAGAPUS, Elliot.

SOUS-GENRE CANACHITES, STEJNEGER.

115, Dendragapus canadensis, (LINN.) **298.**
Le Tétras du Canada.

Tetrao canadensis, LINN. B. 460, C. 380.
Canace canadensis, (LINN.) BP. R. 472, C. 555.

Le Tétras, vulgairement nommé *Perdrix de savanne*, est commun dans notre province et y demeure pendant toute

l'année ; il est également répandu dans tout le Canada, à l'est des Montagnes Rocheuses, et, au sud, jusque dans le nord des Etats de la république voisine.

Genre BONASA, Stephens.

116. Bonasa umbellus toga' (LINN.) 300a.

La Gélinotte du Cana .

Cette Gélinotte, que l'on nomme ordinairement *Perdrix de bois franc*, est très commune et habite nos grands bois ; elle se rencontre également dans tout le Canada, en deçà des Montagnes Rocheuses, et, au sud, jusque dans la Nouvelle-Angleterre.

Genre LAGOPUS, Brisson.

117. Lagopus lagopus, (LINN.) 301.

Le Lagopède des saules.

Lagopus albus, AUD. B. 4'
Lagopus americanus, AUD. 470.
Lagopus albus, (GMEL.) AUD. C. 386, R. 474, C. 568.

Le Lagopède des saules, vulgairement nommé la *Perdrix blanche*, habite la région septentrionale de l'hémisphère nord, et, sur notre continent, il se dirige plus au sud en hiver. Durant cette saison rigoureuse la Perdrix blanche se montre parfois très nombreuse dans le nord de la province, et on la tue en quantité dans la région du Saguenay, mais elle ne se rencontre que bien rarement sur la côte sud du fleuve.

118. Lagopus rupestris, (GMEL.) 302.

Le Lagopède des rochers.

Lagopus rupestris, LEACH. B. 468.
Lagopus rupestris, (GMEL.) LEACH. C. 387, R. 475, C. 569.

Cette espèce habite l'Amérique arctique et se rencontre parfois chez nous en compagnie de la précédente.

Genre PEDIOCÆTES, Baird.

119. Pediocætes phasianellus, (Linn.) 308.
La Gélinotte à queue aigue.

Pediocætes phasianellus, (Linn.) Elliot. C. 383, R. 478, C. 561.

Cette espèce, mentionnée comme habitant l'intérieur de l'Amérique britannique, se rencontre parfois, d'après M. Couper, dans la vallée du Lac St-Jean. Un spécimen de cette espèce est conservé au musée de l'Université Laval comme ayant été tué au Saguenay. Dans l'hiver de 1887, j'ai eu occasion d'en rencontrer un autre, sur le marché de Québec.

Ordre COLUMBÆ—Pigeons.

Famille COLUMBIDÆ—Pigeons.

Genre ECTOPISTES, Swainson.

120. Ectopistes migratorius, (Linn.) 315.
Le Pigeon voyageur.

Ectopistes migratoria, Sw. B. 448.
Ectopistes migratorius, (Linn.) Sw. C. 370 et C. 543.
Ectopistes migratoria, (Linn.) Sw. R. 459.

Le Pigeon voyageur, mieux connu sous le nom de *Tourte*, était autrefois très commun chez nous, à tel point qu'il dévastait les moissons ; mais à présent il est si rare que c'est à peine si, en été, l'on en voit quelques couples dans les montagnes. La Tourte habite l'est de l'Amérique septentrionale, n'étendant point son parcours, au nord, durant l'été, plus loin que la Baie d'Hudson, et à l'ouest, jusqu'aux Prairies, et même parfois au delà des Montagnes Rocheuses.

Genre ZENAIDURA, Bonaparte

121. Zenaidura macroura, (LINN.) **316.**
La Tourterelle de la Caroline.

Zenaidura carolinensis, BP. B. 451.
Zenædura carolinensis, (LINN.) BP. C. 371, R. 460.
Zenaidura carolinensis, (LINN.) BP. C. 544.

La Tourterelle de la Caroline habite la région tempérée de l'Amérique septentrionale depuis Ontario, le Maine, etc., jusqu'à Panama et aux Antilles. Elle s'égare parfois au nord jusque dans notre province. C'est ainsi que trois ont été tuées à Godbout, une à St-Joachim, et une autre, près de Québec, en 1887.

ORDRE RAPTORES—OISEAUX DE PROIE.

SOUS-ORDRE FALCONES—FAUCONS, AIGLES, BUSES, ETC.

FAMILLE FALCONIDÆ—FAUCONS, BUSARDS, AIGLES, ETC.

SOUS-FAMILLE ACCIPITRINÆ—AUTOURS, BUSES, AIGLES, ETC.

Genre CIRCUS. Lacépède.

122. Circus hudsonius, (LINN.) **331.**
Le Busard des marais.

Circus hudsonius, VIEILL. B. 38.
Circus cyaneus var. *hudsonius*, (LINN.) CS. C. 333.
Circus hudsonius, (LINN.) VIEILL. R. 430.
Circus cyaneus hudsonius, (LINN.) CS. C. 489.

Le Busard des marais, vulgairement nommé *Cossade* dans certains endroits, est répandu dans toute la province durant l'été ; on le rencontre également dans toute l'Amérique du Nord, et, en hiver, jusqu'à Panama et Cuba.

Genre ACCIPITER, Brisson.

SOUS-GENRE ACCIPITER.

123. Accipiter velox, (WILS.) **332.**
L'Epervier brun.

Accipiter fuscus, BP. B. 17.
Accipiter fuscus, (GMEL.) BP. C. 338, R. 432, C. 494.

L'Epervier brun habite toute l'Amérique du Nord et se retrouve, en hiver, au sud, jusqu'au Guatémala. Cet oiseau est commun dans la province, surtout à l'automne ; on lui donne le nom vulgaire de *Emérillon.*

124. Accipiter cooperi, (BP.) **333.**
L'Epervier de Cooper.

Accipiter cooperii, BP. B. 15.
Accipiter mexicanus, SW. B. 16.
Accipiter cooperi, BP. C. 339, R. 431, C. 495.

Cet oiseau habite la zone tempérée de l'Amérique du Nord, se distribue, en hiver, jusque dans le sud du Mexique. Il est bien rare sous notre latitude, et il n'y a, jusqu'à présent, à ma connaissance, que deux exemples à enregistrer de sa présence chez nous.

SOUS-GENRE ASTUR, LACÉPÈDE.

125. Accipiter atricapillus, (WILS.) **334.**
L'Autour à tête noire.

Astur atricapillus, BP. B. 14.
Astur atricapillus, (WILS.) BP. C. 340, R. 433, C. 496.

Cette espèce, que l'on observe assez souvent chez nous, surtout à l'automne, habite l'est et le nord de l'Amérique septentrionale, nichant surtout au nord des Etats-Unis, et, en hiver, se distribuant jusque dans les Etats du centre ;

cependant nous en voyons même qui hivernent sous notre climat.

Genre **BUTEO**, Cuvier.

126. Buteo borealis, (GMEL.) **337.**

La Buse à queue rousse.

Buteo borealis, VIEILL. B. 23.
Buteo borealis, (GMEL.) VIEILL. C. 351, R. 436, C. 516.

Cette Buse, qui habite l'est de l'Amérique du Nord jusqu'aux Plaines, ne se montre pas commune dans la province ; on l'observe surtout à l'automne.

127. Buteo lineatus, (GMEL.) **339.**

La Buse à manteau roux.

Buteo lineatus, JARD. B. 25.
Buteo lineatus, (GMEL.) JARD. C. 352, R. 439, C. 520.

Cette espèce est distribuée dans l'est de l'Amérique du Nord jusqu'aux Prairies à l'ouest, et, au sud, jusqu'au Mexique. Elle se rencontre fréquemment dans notre province en été ; à l'automne elle émigre plus au sud.

128. Buteo swainsoni, BP. **342.**

La Buse de Swainson.

Buteo swainsoni, BP. B. 18.
Buteo bairdii, HOY. B. 19.
Buteo insignatus, CASS. B. 21.
Buteo oxypterus, CASS. B. 28.
Buteo swainsoni, BP. C. 354, R. 442, C. 523.

Cette Buse, qui a été observée à Montréal par MM. Dunlap et Wintle, est commune dans l'ouest de l'Amérique septentrionale et se rencontre depuis la vallée du Mississippi jusqu'au Pacifique, et depuis les régions arctiques, jusqu'à Buenos-Ayres.

129. Buteo latissimus, (WILS.) **343.**

La Buse de Pensylvanie.

Buteo pennsylvanicus, BP. B. 27.
Buteo pennsylvanicus, (WILS.) BP. C. 355, R. 443, C. 524.

Cette Buse est généralement commune dans certains endroits de la province, surtout en automne; elle habite l'est de l'Amérique septentrionale jusqu'aux Prairies, et, au sud, en hiver, on la rencontre dans l'Amérique centrale, les Antilles et le nord de l'Amérique du Sud.

Genre ARCHIBUTEO, Brehm.

130. Archibuteo lagopus Sti-Johannis, (GMEL.) **347a.**

La Buse pattue d'Amérique.

Archibuteo lagopus, GRAY. B. 30.
Archibuteo sancti-johannis, GRAY. B. 31.
Archibuteo lagopus var. *sancti-johannis*, (GMEL) RIDG. C. 356.
Archibuteo lagopus sancti-johannis, (GMEL.) RIDG. R. 447, C. 525.

La Buse pattue, qui habite toute l'Amérique septentrionale, se rencontre parfois assez commune dans certains endroits de la province, mais plus particulièrement à l'automne. Elle niche surtout au nord des Etats-Unis et, à l'automne, elle émigre vers le sud.

Genre AQUILA, Brisson.

131. Aquila chrysaetos, (LINN.) **349.**

L'Aigle doré.

Aquila canadensis, CASS. B. 39.
Aquila chrysaetus, (LINN.) C. 361.
Aquila chrysaetus canadensis, (LINN.) RIDG. R. 449.
Aquila chrysaetus, (LINN.) CUV. C. 532.

L'Aigle doré n'est pas absolument rare sous notre latitude ; il niche vers le nord, dans les régions montagneuses, et se voit également en hiver chez nous. Cet oiseau est distribué dans toute l'Amérique septentrionale, ainsi que dans le nord de l'ancien continent.

Genre **HALIÆETUS**, Savigny.

132. Haliæetus leucocephalus, (LINN.) **352.**
L'Aigle à tête blanche.

Haliaetus washingtonii, JARD. B. 41.
Haliaetus leucocephalus, SAVIGNY. B. 43.
Haliaetus leucocephalus, (LINN.) SAVIGNY. C. 362 et C. 534.
Haliæetus leucocephalus, (LINN.) SAVIGNY. R. 451.

L'Aigle à tête blanche ne paraît pas être plus rare chez nous que le précédent, et il niche également sous notre climat ; il habite aussi toute l'Amérique septentrionale.

SOUS-FAMILLE FALCONINÆ—FAUCONS.

Genre **FALCO**, Linné.

SOUS-GENRE HIEROFALCO, CUVIER.

133. Falco islandus, BRUNN. **353.**
Le Faucon blanc.

Falco candicans, GMEL. B. 11.
Falco sacer var. *candicans*, (GMEL.) RIDG. C. 341*a*.
Hierofalco gyrfalco candicans, (GMEL.) RIDG. R. 412.
Falco candicans, GMEL. C. 501.

Cette espèce, qui habite les régions circompolaires arctiques, y compris le Groënland, a été tué par M. Comeau, à Godbout, il y a quelques années.

134. Falco rusticolus obsoletus, (GMEL.) **354b.**
Le Faucon noir.

Hierofalco gyrfalco obsoletus, (GMEL.) RIDG. R. 412*c*.
Falco sacer obsoletus, (GMEL.) RIDG. C. 499.

Cette variété, qui se rencontre au Labrador en été, et qui émigre à l'automne jusqu'au Maine et à New York, se voit de passage dans notre province. Plusieurs individus ont été tués aux alentours de Godbout, et deux autres, à ma connaissance, ont été capturés près de Québec.

SOUS-GENRE RHYNCHODON, NITZSCH.

135. Falco peregrinus anatum, (BP.) **356.**
Le Faucon pèlerin.

Falco anatum, BP. B. 5.
Falco nigriceps, CASSIN. B. 6.
Falco communis, VARIORUM. C. 343.
Falco peregrinus nævius, (GMEL.) RIDG. R. 414.
Falco peregrinus, TUNSTALL. C. 503.

Cet oiseau, qui est peu commun et irrégulièrement distribué sous notre latitude, se rencontre aussi dans toute l'Amérique du Nord jusqu'au Chili.

SOUS-GENRE ÆSALON, KAUP.

136. Falco columbarius, LINN. **357.**
Le Faucon des pigeons.

Hypotriorchis columbarius, GRAY. B. 7.
Falco columbarius, LINN. C. 344 et C. 505.
Æsalon columbarius, (LINN.) KAUP. R. 417.

Ce Faucon, appelé *Emérillon*, est assez commun chez nous ; on le mentionne comme se trouvant dans toute l'Amérique septentrionale, nichant au nord des Etats-Unis. A l'automne il émigre aux Antilles et jusque dans le nord de l'Amérique du Sud.

SOUS-GENRE TINNUNCULUS, VIEILLOT.

137. Falco sparverius, LINN. 360.
Le Faucon épervier.

Tinnunculus sparverius, VIEILL. B. 13.
Falco sparverius, LINN, C. 346.
Falco sparverius var. *isabellinus*, (SW.) RIDG. C. 346*a*.
Tinnunculus sparverius, (LINN.) VIEILL. R. 420.
Tinnunculus sparverius isabellinus, (SW.) RIDG. R. 420*a*.
Falco sparverius, LINN. C. 508.
Falco sparverius isabellinus, (SW.) RIDG. C. 509.

Ce petit Faucon, que l'on nomme aussi *Emérillon*, se rencontre dans la province au printemps et à l'automne ; cependant quelques-uns nichent dans nos bois. Il habite l'Amérique septentrionale et se retrouve, en hiver, jusque dans le nord de l'Amérique méridionale.

SOUS-FAMILLE PANDIONINÆ—BALBUSARDS.

Genre PANDION, Savigny.

138. Pandion haliaetus carolinensis, (GMEL.) 364.
Le Balbusard d'Amérique.

Pandion carolinensis, BP. B 44.
Pandion haliaetus, (LINN.) SAVIGNY. C. 360 et C. 530.
Pandion haliaetus carolinensis, (GMEL.) RIDG. R. 425.

Cet oiseau, que l'on appelle *Aigle-pêcheur*, se rencontre particulièrement sur les rives du fleuve St-Laurent et sur les autres grandes étendues d'eau. Il habite l'Amérique du Nord jusqu'à la Baie d'Hudson et l'Alaska, et, au sud, en hiver, jusque dans les Antilles et le nord de l'Amérique méridionale.

Sous-ordre STRIGES—Hiboux, Chouettes, etc.

Famille BUBONIDÆ—Hiboux, Chouettes, etc.

Genre ASIO, Brisson.

139. Asio wilsonianus, (Less.) **366.**
Le Hibou à oreilles longues.

Otus wilsonianus, Less. B. 51.
Otus vulgaris var. *wilsonianus*, (Less.) All. C. 320.
Asio americanus, (Steph.) Sharpe. R. 395.
Asio wilsonianus, (Less.) Cs. C. 472.

Ce Hibou est généralement considéré comme rare chez nous, ne se montrant qu'en automne et en hiver ; mais il doit probablement nicher dans nos forêts. On le mentionne comme habitant la zone tempérée de l'Amérique du Nord.

140. Asio accipitrinus, (Pall.) **367.**
Le Hibou à oreilles courtes.

Brachyotus cassinii, Brewer. B. 52.
Brachyotus palustris, Auctorum. C. 321.
Asio accipitrinus, (Pall.) Newt. R. 396, C. 473.

Cet oiseau, qui est aussi rare chez nous que le précédent, habite toute l'Amérique du Nord et se retrouve encore dans plusieurs autres endroits du globe. Le Musée de l'Université Laval possède un jeune de cette espèce, capturé près de Québec par M. Couper.

Genre SYRNIUM, Savigny.

141. Syrnium nebulosum, (Forst.) **368.**
La Chouette du Canada.

Syrnium nebulosum, GRAY. B. 54.
Syrnium nebulosum, (FORST.) GRAY. C. 323.
Strix nebulosa, FORST. R. 397. C. 476.

Cette espèce, qui niche dans nos forêts, est une des plus communes de sa famille. Elle habite l'est des Etats-Unis jusqu'au Minnesota et au Texas, et se voit aussi dans le sud du Dominion, surtout vers l'est. On donne ordinairement aux Chouettes et aux Nyctales, le nom de Chevêche ou de Chat-huant.

Genre SCOTIAPTEX. Swainson.

142. Scotiaptex cinerea, (GMEL.) **370.**
La Chouette cendrée.

Syrnium cinereum, AUD. B. 53.
Syrnium lapponicum var. *cinereum*, (GMEL.) RIDG. C. 322.
Ulula cinerea, (GMEL.) BP. R. 399.
Strix cinerea, GMEL. C. 474.

Cette Chouette, qui habite l'Amérique arctique, ne se voit que bien rarement en hiver dans nos bois. Elle niche très loin dans le Nord, et, à l'automne, elle se voit jusqu'aux limites nord des Etats-Unis.

Genre NYCTALA, Brehm.

143. Nyctala tengmalmi richardsoni, (BP.) **371.**
La Nyctale de Richardson.

Nyctale richardsonii, BD. B. 55.
Nyctale tengmalmi var. *richardsonii*, (BP.) RIDG. C. 327.
Nyctale tengmalmi richardsoni, (BP.) RIDG. R. 400.
Nyctala tengmalmi richardsonii, (BP.) RIDG. C. 482.

La Chouette de Richardson habite l'Amérique arctique et ne se voit qu'accidentellement, en hiver, au sud jusque

dans le nord des Etats-Unis. C'est également pendant cette saison froide qu'elle fait son apparition chez nous, mais elle est rare.

144. Nyctala acadica, (GMEL.) **372.**
La Nyctale d'Acadie.

Nyctale albifrons, CASS. B. 56.
Nyctale acadica, BP. B. 57.
Nyctale acadica, (GMEL.) BP. C. 328, R. 401.
Nyctala acadica, (GMEL.) BP. C. 483.

Cette Chouette, la plus petite de nos rapaces nocturnes, est assez commune sous notre latitude ; elle se rencontre dans l'Amérique septentrionale, particulièrement vers le nord, nichant au sud jusque dans les Etats-Unis du centre.

Genre BUBO, Cuvier.

145. Bubo virginianus, (GMEL.) **375.**
Le Duc de Virginie.

Bubo virginianus, BP. B. 48.
Bubo virginianus, (GMEL.) BP. C. 317, R. 405, C. 462.

Le Duc de Virginie habite l'est de l'Amérique septentrionale jusqu'à la vallée du Mississippi, et depuis le Labrador, jusqu'à Costa-Rica ; il est un des hôtes de nos forêts les plus communs parmi ceux de sa famille, et il y demeure en permanence ; cependant la plupart vont faire leur ponte plus au nord.

Genre NYCTEA, Stephens.

146. Nyctea nyctea, (LINN.) **376.**
Le Harfang.

Nyctea nivea, GRAY. B. 61.
Nyctea nivea, (DAUD.) GRAY. C. 325.

Nyctea scandiaca, LINN. R. 406.
Nyctea scandiaca, (LINN.) NEWT. C. 479.

Le Harfang, nommé aussi *Hibou blanc*, habite la partie septentrionale de l'hémisphère nord ; sur notre continent, il émigre vers le sud, en hiver, jusque dans les Etats du centre, se trouvant accidentellement au Texas et aux Bermudes. Parfois, en automne et en hiver, le Hibou blanc se montre assez commun dans notre province.

Genre SURNIA, Duméril.

147. Surnia ulula caparoch, (MULL.) **377a.**
La Chouette épervière d'Amérique.

Surnia ulula, BP. B. 62.
Surnia ulula var. *hudsonica*, (GM.) RIDG. C. 326.
Surnia funerea, (LINN.) RICH. & SW. R. 407, C. 480.

La Chouette épervière habite l'Amérique arctique, émigrant au sud, en automne, jusqu'à la limite nord des Etats-Unis. Cette espèce se montre parfois commune dans nos bois à l'automne et durant l'hiver.

ORDRE COCCYGES—COUCOUS, ETC.

SOUS-ORDRE CUCULI—COUCOUS.

FAMILLE CUCULIDÆ—COUCOUS.

SOUS-FAMILLE COCCYGINÆ—COUCOUS D'AMÉRIQUE.

Genre COCCYZUS, Vieillot.

148. Coccyzus americanus, (LINN.) **387.**
Le Coucou à bec jaune.

Coccygus americanus, Bp. B. 69.
Coccyzus americanus, (Linn.) Bp. C. 291, R. 387 *part.*
Coccygus americanus, (Linn.) Bp. C. 429 *part.*

Cette oiseau, qui ne se rencontre chez nous qu'accidentellement, habite la zone tempérée de l'Amérique septentrionale, jusqu'aux Prairies à l'ouest, et, depuis le Nouveau-Brunswick, le Canada, etc, jusqu'aux Antilles, l'est du Mexique et Costa-Rica, en hiver.

149. Coccyzus erythrophthalmus, (Wills.) **388.**
Le Coucou à bec noir.

Coccygus erythrophthalmus, Bp. B. 70.
Coccyzus erythrophthalmus, (Wils.) Bd. C. 290, R. 388.
Coccygus erythrophthalmus, (Wils.) Bd. C. 428.

Comme son congénère, le Coucou à bec noir, habite également l'est de l'Amérique septentrionale ; mais son parcours s'étend au nord jusqu'au Labrador et au Manitoba, et, à l'ouest, jusqu'aux Montagnes Rocheuses. Cet oiseau niche dans nos bois, et, à l'automne, il émigre au sud dans les Indes Occidentales, l'Amérique centrale et le nord de l'Amérique du Sud.

Sous-ordre ALCYONES—Martins-Pêcheurs.

Famille **ALCEDINIDÆ**—Martins-Pêcheurs.

Genre **CERYLE**, Boie.

Sous-genre STREPTOCERYLE, Bonaparte.

150. Ceryle alcyon, (Linn.) **390.**
Le Martin-Pêcheur.

Ceryle alcyon, Boie. B. 117.
Ceryle alcyon, (Linn.) Boie. C. 286, R. 382, C. 423.

Le Martin-Pêcheur habite l'Amérique du Nord et se rencontre sur le bord de presque tous nos cours d'eaux durant l'été. A l'automne il se dirige jusque vers Panama et les Antilles.

Ordre PICI—Pics.

Famille PICIDÆ—Pics.

Genre DRYOBATES, Boie.

151. Dryobates villosus leucomelas, (Bodd.) **393a.**
Le Pic chevelu du Nord.

Picus villosus, Linn. B. 74 *part.*, C. 298 *part.*, C. 438 *p.*
Picus villosus leucomelas, (Bodd.) Ridg. R. 360*a*.

Cette variété est commune chez nous, et se rencontre dans le nord de l'Amérique septentrionale, se distribuant, en hiver, vers le sud, jusqu'à la limite nord des Etats-Unis. Cet oiseau, ainsi que les six qui suivent, est connu vulgairement sous le nom de *Pique-bois*.

152. Dryobates pubescens, (Linn.) **394.**
Le Pic minule.

Picus pubescens, Linn. B. 76, C. 299, R. 361, C. 440.

Le Pic minule habite le nord et l'est de l'Amérique septentrionale et se retrouve aussi dispersé dans certaines parties de l'ouest ; il est distribué dans tous nos bois, même dans nos vergers, et se montre commun pendant toute l'année.

Genre PICOIDES, Lacépède.

153. Picoides arcticus, (Sw.) **400.**
Le Pic arctique.

Picoides arcticus, GRAY. B. 82.
Picoides arcticus, (SW.) GRAY. C. 300, R. 367, C. 443.

Le Pic arctique ne se montre pas commun dans nos bois ; il habite le nord de l'Amérique septentrionale, depuis les régions arctiques jusqu'à la limite nord des Etats-Unis, et, à l'ouest, dans les régions montagneuses, jusque vers le Nevada et la Californie.

154. Picoides americanus, BREHM. **401.**
Le Pic d'Amérique.

Picoides hirsutus, GRAY. B. 83.
Picoides americanus, BREHM. C. 301 et C. 444.
Picoides tridactylus americanus, (BREHM) RIDG. R. 368.

Cette espèce est peu commune et se montre rarement dans nos forêts ; elle habite les régions arctiques de l'Amérique septentrionale et se voit au sud, en hiver, jusque dans le nord des Etats-Unis.

Genre SPHYRAPICUS, Baird.

155. Sphyrapicus varius, (LINN.) **402.**
Le Pic maculé.

Sphyropicus varius, BD. B. 85.
Sphyrapicus varius, (LINN.) BD. C. 302, R. 369, C. 446.

Le Pic maculé se voit assez fréquemment dans certains endroits de la province, surtout près de Québec ; il habite la partie septentrionale de l'Amérique du Nord jusqu'aux Prairies à l'ouest, et, en hiver, il se répand au sud jusque dans les Antilles, le Mexique et le Guatémala.

Genre CEOPHLŒUS, Cabanis,

156. Ceophlœus pileatus, (LINN.) **405.**
Le Pic à huppe écarlate.

Hylotomus pileatus, Bd. B. 90.
Hylotomus pileatus, (Linn.) Bd. C. 294, R. 371, C. 432.

Ce grand Pic, qui habite toute l'Amérique du Nord est actuellement considéré comme rare, ne fréquentant que les épaisses forêts.

Genre MELANERPES, Swainson.

Sous-genre MELANERPES.

157. Melanerpes erythrocephalus, (Linn.) 406.
Le Pic à tête rouge.

Melanerpes erythrocephalus, Sw. B. 94.
Melanerpes erythrocephalus, (Linn.) Sw. C. 309, R. 375, C. 453.

Le Pic à tête rouge est mentionné comme se rencontrant dans l'est des Etats-Unis jusqu'aux Montagnes Rocheuses à l'ouest, il est cependant rare à l'est de la rivière Hudson. On le dit aussi commun dans la province d'Ontario, de même qu'aux environs de Montréal, mais près de Québec il ne se montre qu'accidentellement.

Genre COLAPTES, Swainson.

158. Colaptes auratus, (Linn.) 412.
Le Pic doré.

Colaptes auratus, Sw. B. 97.
Colaptes auratus, (Linn.) Sw. C. 312, R. 378, C. 457.

Le Pic doré, vulgairement nommé *Pivart* et *Poule de bois*, est très commun dans nos bois, et il y niche ; il habite l'est de l'Amérique du Nord jusqu'aux Prairies à l'ouest, et, jusqu'à la Baie d'Hudson et l'Alaska au nord. Il se montre accidentellement en Europe.

Ordre MACROCHIRES—Engoulevents, etc.

Sous-ordre CAPRIMULGI—Engoulevents.

Famille CAPRIMULGIDÆ—Engoulevents.

Genre ANTROSTOMUS, Gould.

159. Antrostomus vociferus, (Wils.) **417.**
L'Engoulevent criard.

Antrostomus vociferus, Bp. B. 112.
Antrostomus vociferus, (Wils.) Bp. C. 265 et C. 397.
Caprimulgus vociferus, (Wils.) Bp. R. 354.

Cet oiseau est un des rares visiteurs de notre contrée durant la belle saison, quoique, d'après M. Scott, il soit commun dans le comté d'Ottawa. Il est répandu dans l'est des Etats-Unis jusqu'aux Prairies ; à l'automne, il émigre jusque dans le Guatémala.

Genre CHORDEILES, Swainson.

160. Chordeiles virginianus, (Gmel.) **420.**
L'Engoulevent d'Amérique.

Chordeiles popetue, Bd. B. 114.
Chordeiles virginianus, (Briss.) Bp. C. 267.
Chordeiles popetue, (Vieill.) Bd. R. 357.
Chordelides popetue, (V.) Bd. C. 399.

L'Engoulevent d'Amérique, est ordinairement assez commun dans toute la province durant l'été ; il habite le nord et l'est de l'Amérique septentrionale jusqu'aux Plaines à l'ouest, et, en hiver, on le rencontre sous les tropiques et jusqu'à Buenos-Ayres. On lui donne le nom vulgaire de *Mangeur de maringouins*.

Sous-ordre CYPSELI—Martinets.

Famille **MICROPODIDÆ**—Martinets.

Sous-famille CHÆTURINÆ.

Genre **CHÆTURA**, Stephens.

161. Chætura pelagica, (Linn.) **423.**
Le Martinet des cheminées.

Chætura pelasgia, Steph. B. 109.
Chætura pelasgia, (Linn.) Steph. C. 271.
Chætura pelagica, (Linn.) Bd. R. 351.
Chætura pelasgica, (Linn.) Steph. C. 405.

Le Martinet des cheminées est très commun et nous arrive de bonne heure au printemps pour ne s'en retourner vers le sud que tard à l'automne ; il habite l'Amérique du Nord à l'ouest jusqu'aux Prairies, au nord jusqu'au Labrador, et dans l'intérieur jusqu'au 50me degré de latitude. On donne à cet oiseau les noms vulgaires d'*Hirondelle de cheminée* et de *Ramoneur*.

Sous-ordre TROCHILI—Oiseaux-Mouches.

Famille **TROCHILIDÆ**—Oiseaux-Mouches.

Genre **TROCHILUS**, Linné.

Sous-genre TROCHILUS.

162. Trochilus colubris, Linn. **428.**
Le Colibri à gorge rubis.

Trochilus colubris, Linn. B. 101, C. 275, R. 335, C. 409

Ce gentil petit oiseau se rencontre assez communément dans la province en été ; il est répandu dans l'est de l'A-

mérique du Nord jusqu'aux Prairies à l'ouest. A l'automne il émigre dans Cuba, l'Amérique centrale et jusqu'à Veragua.

Ordre PASSERES—Passereaux.

Sous-ordre CLAMATORES—Passereaux criards.

Famille TYRANNIDÆ—Moucherolles.

Genre TYRANNUS, Cuvier.

163. Tyrannus tyrannus, (Linn.) 444.
Le Moucherolle de la Caroline.

Tyrannus carolinensis, Bd. B. 124.
Tyrannus carolinensis, (Linn.) Bd. C. 242 et C. 368.
Tyrannus carolinensis, (Linn.) Temm. R, 304.

Le Moucherolle, ou Tyran, de la Caroline, nommé vulgairement *Tritri*, est commun dans la province en été ; il habite la zone tempérée de l'Amérique du Nord, surtout vers l'est, se rencontrant rarement du côté du Pacifique. A l'automne il émigre jusque dans l'Amérique méridionale.

Genre MYIARCHUS, Cabanis.

164. Myiarchus crinitus, (Linn.) 452.
Le Moucherolle à huppe.

Myiarchus crinitus, Cab. B. 130.
Myiarchus crinitus, (Linn.) Cab. C. 247, R. 312, C. 373.

Cet oiseau, qui habite l'est des Etats-Unis et le sud du Dominion, jusqu'aux Prairies à l'ouest, se rencontre dans nos bois, mais il y est irrégulièrement distribué ; il hiverne dans l'est du Mexique et jusqu'à Costa-Rica.

Genre SAYORNIS, Bonaparte.

165. Sayornis phœbe, (LATH.) **456.**

Le Moucherolle brun.

Sayornis fuscus, BD. B. 135.
Sayornis fuscus, (GMEL.) BD. C. 252, R. 315.
Sayiornis fusca, (GMEL.) BD. C. 379.

Le Moucherolle brun, qui se rencontre dans l'est de l'Amérique du Nord, est irrégulièrement distribué sous notre latitude ; il émigre à l'automne jusqu'à Cuba et dans l'est du Mexique.

Genre CONTOPUS, Cabanis.

SOUS-GENRE NUTTALLORNIS, RIDGWAY.

166. Contopus borealis, (SW.) **459.**

Le Moucherolle à côtés olive.

Contopus borealis, BD. B. 137.
Contopus borealis, (SW.) BD. C. 253, R. 318, C. 380.

Ce Moucherolle est rare dans notre province ; pour ma part je n'en ai encore rencontré que trois spécimens tués près de Québec. Il habite l'Amérique du Nord en été, et, à l'automne, il s'envole au sud jusque dans l'Amérique centrale et la Colombie.

167. Contopus virens, (LINN.) **461.**

Le Moucherolle verdâtre.

Contopus virens, CAB. B. 139.
Contopus virens, (LINN.) CAB. C. 255, R. 320, C. 382.

Le Moucherolle verdâtre habite l'est de l'Amérique septentrionale jusqu'aux Prairies. Pendant l'été on le rencontre assez fréquemment dans nos bois ; à l'automne il émigre jusque dans l'est du Mexique et le Guatémala.

Genre **EMPIDONAX**, Cabanis.

168. Empidonax flaviventris, BAIRD. **463.**

Le Moucherolle à ventre jaune.

Empidonax flaviventris, BD. B. 144, C. 259, R. 322, C. 388.

Cet oiseau se rencontre dans l'est de l'Amérique septentrionale jusqu'aux Prairies à l'ouest, nichant depuis le nord des Etats-Unis vers le nord ; à l'automne il se distribue jusque dans l'est du Mexique, l'Amérique centrale et Panama. On le rencontre peu souvent dans nos bois.

169. Empidonax pusillus traillii, (AUD.) **466a.**

Le Moucherolle de Traill.

Empidonax traillii, BD. B. 140.
Empidonax traillii, (AUD.) BD. C. 257 et C. 385.
Empidonax pusillus traillii, (AUD.) BD. R. 325*a*.

Le Moucherolle de Traill habite l'est de l'Amérique du Nord, et, à l'automne, il émigre jusque dans l'Amérique centrale et le nord de l'Amérique du Sud. Cette espèce est une des plus communes, de sa famille dans nos bois.

170. Empidonax minimus, BAIRD. **467.**

Le petit Moucherolle.

Empidonax minimus, BD. B. 142, C. 258, R. 326, C. 387.

Ce petit Moucherolle ne se voit pas souvent chez nous ; il habite l'est de l'Amérique septentrionale, et, à l'automne, il émigre au sud jusque dans l'Amérique centrale.

SOUS-ORDRE OSCINES—PASSEREAUX CHANTEURS.

FAMILLE **ALAUDIDÆ**—ALOUETTES.

Genre **OTOCORIS**, Bonaparte.

171. Otocoris alpestris. (LINN.) **474.**

L'Alouette ordinaire.

Eremophila cornuta, BOIE. B. 302.
Eremophila alpestris, (FORST.) BOIE. C. 53, R. 300.
Eremophila alpestris, (LINN.) BOIE. C. 82.

L'Alouette ordinaire, ou de Virginie, habite le nord et l'est de l'Amérique septentrionale en été, dans la région de la Baie d'Hudson y compris le Labrador, et se retrouve aussi au Groenland et dans le nord de l'Europe. A l'automne elle émigre au sud jusque dans les Carolines, l'Illinois, etc. Dans notre province elle se montre commune au printemps et surtout à l'automne ; on l'appelle *Ortolan*.

172. Otocoris alpestris praticola, HENSHAW. **474b.**

L'Alouette des Prairies.

Cette variété, qui habite la région des grands lacs et la vallée supérieure du Mississippi, se rencontre dans la partie ouest de notre province jusque vers Montréal, à l'est. A l'automne elle émigre jusqu'à la Virginie et au Texas.

FAMILLE **CORVIDÆ**—CORNEILLES, PIES, GEAIS, ETC.

SOUS-FAMILLE GARRULINÆ—PIES ET GEAIS.

Genre PICA, Brisson.

173. Pica pica hudsonica, (SAB.) **475.**

La Pie d'Amérique.

Pica hudsonica, BP. B. 432.
Pica melanoleuca var. *hudsonica*, (SAB.) ALL. C. 233.
Pica rustica hudsonica, (SCOP.) BD. R. 286.
Pica rustica hudsonica, (CAB.) RIDG. C. 347.

La Pie d'Amérique ou de la Baie d'Hudson se montre accidentellement dans nos parages ; elle habite le nord et

l'ouest de l'Amérique septentrionale, depuis le Nouveau-Mexique et l'Arizona jusqu'à l'Alaska, à l'exception de la Californie, et, à l'est jusqu'aux Montagnes Rocheuses, se rencontrant accidentellement jusqu'au Michigan.

Genre CYANOCITTA, Strickland.

174. Cyanocitta cristata, (LINN.) **477.**
Le Geai huppé.

Cyanura cristata, SW. B. 434.
Cyanurus cristatus, (LINN.) SW. C. 234.
Cyanocitta cristata, (LINN.) STRICKL. R. 289, C. 349.

Le Geai huppé, ou Geai bleu, est commun dans nos forêts pendant toute l'année. On le rencontre également dans l'est de l'Amérique septentrionale, jusqu'aux Prairies à l'ouest, et, au sud, jusqu'à la limite nord de la Floride.

Genre PERISOREUS, Bonaparte.

175. Perisoreus canadensis, (LINN.) **484.**
Le Geai du Canada.

Perisoreus canadensis, BP. B. 443.
Perisoreus canadensis, (LINN.) BP. C. 239, R. 297, C. 359.

Le Geai du Canada, improprement nommé *Pie*, est assez commun dans nos forêts surtout en automne et en hiver ; il se rencontre depuis le nord des Etats de la Nouvelle-Angleterre et le Minnesota, jusque dans les régions arctiques.

SOUS-FAMILLE CORVINÆ—CORNEILLES.

Genre CORVUS, Linné.

176. Corvus corax principalis, RIDG. **486a.**
Le Corbeau du Nord.

Corvus carnivorus, BARTRAM. B. 423 *part.*
Corvus corax, LINN. C. 226 *part* et C. 338 *part.*
Corvus corax carnivorus, (BARTRAM.) RIDG. R. 280 *part.*

Le Corbeau habite le nord de l'Amérique septentrionale jusqu'au Nouveau-Brunswick, la Colombie britannique, etc., au sud. Chez nous, il se rencontre particulièrement dans le nord de la province.

177. Corvus americanus, AUD. **488.**
La Corneille d'Amérique.

Corvus americanus, AUD. B. 426, C. 228.
Corvus frugivorus, BARTRAM. R. 282, C. 340.

La Corneille est très commune dans l'est de l'Amérique du Nord, à l'exception des régions arctiques et du sud de la Floride, où elle ne se voit pas. A l'automne, dans notre province, elle émigre plus au sud ; cependant il s'en rencontre quelques-unes qui y passent l'hiver.

FAMILLE **ICTERIDÆ**—ETOURNEAUX, ORIOLES, ETC.

Genre DOLICHONYX, Swainson.

178. Dolichonyx oryzivorus, (LINN.) **494.**
Le Goglu.

Dolichonyx oryzivorus, SW. B. 399.
Dolichonyx oryzivorus, (LINN.) SW. C. 210, R. 257, C. 312.

Le Goglu est commun chez nous en été, mais il se rencontre plus particulièrement vers le sud et l'ouest de la province ; il habite l'est de l'Amérique septentrionale jusqu'aux Prairies, et, en hiver, on le retrouve jusque dans les Antilles et l'Amérique du Sud. Il niche depuis les Etats-Unis du centre jusque dans le sud du Canada.

Genre MOLOTHRUS, Swainson.

179. Molothrus ater, (Bodd.) **495.**
L'Etourneau ordinaire.

Molothrus pecoris, Sw. B. 400.
Molothrus pecoris, (Gm.) Sw. C. 211.
Molothrus ater, (Bodd.) Gray. R. 258, C. 313.

L'Etourneau se rencontre dans notre province en été, mais il est plus commun vers le sud ; il habite également le sud du Canada et les Etats-Unis. En hiver on le rencontre jusque dans le sud du Mexique.

Genre XANTHOCEPHALUS, Bonaparte.

180. Xanthocephalus xanthocephalus, (Bp.) **497.**
L'Etourneau à tête jaune.

Xanthocephalus icterocephalus, B. 404.
Xanthocephalus icterocephalus, (Bp.) Bd. C. 213, R. 260, C. 319.

Nous ne connaissons jusqu'à présent qu'un seul cas de la présence de cet oiseau dans nos parages : M. Comeau en a tué un à Godbout en septembre 1878. Le parcours géographique de cet étourneau s'étend depuis l'ouest de l'Amérique septentrionale jusqu'au Wisconsin, l'Illinois, le Kansas et le Texas, à l'est ; se voit accidentellement dans le Massachusetts, la Caroline du sud et la Floride.

Genre AGELAIUS, Vieillot.

181. Agelaius phœniceus, (Linn.) **498.**
L'Etourneau à ailes rouges.

Agelaius phœniceus, Vieill. B. 401 *part.*
Agelæus phœniceus, (Linn.) V. C. 212 *part.* R. 261 *part.* C. 316 *part.*

Cet oiseau est généralement peu commun en été dans la province ; il habite la région tempérée de l'Amérique du Nord, excepté l'ouest du Mexique et la vallée inférieure du Colorado ; il se voit au sud jusqu'à Costa-Rica.

Genre ICTERUS, Brisson.

SOUS-GENRE YPHANTES, VIEILLOT.

182. Icterus galbula, (LINN.) **507.**
L'Oriole de Baltimore.

Icterus baltimore, DAUDIN. B. 415.
Icterus baltimore, (LINN.) DAUDIN. C. 216.
Icterus galbula, (LINN.) CS. R. 271, C. 326.

L'Oriole de Baltimore se montre assez commun en été à Montréal et dans les campagnes environnantes. Mais à Québec il ne se voit que très rarement ; il habite l'est de l'Amérique septentrionale jusqu'aux Prairies à l'ouest, et, en hiver, il émigre au sud dans l'est du Mexique, l'Amérique centrale et jusqu'à Panama.

Genre SCOLECOPHAGUS, Swainson.

183. Scolecophagus carolinus, (MULL.) **509.**
Le Mainate couleur de rouille.

Scolecophagus ferrugineus, SW. B. 417.
Scolecophagus ferrugineus, (GMEL.) SW. C. 221, R. 273, C. 331.

Le Mainate couleur de rouille, improprement nommé *Etourneau*, est très commun dans nos parages surtout au printemps et à l'automne ; il habite l'est et le nord de l'Amérique septentrionale, et se retrouve à l'ouest jusqu'au détroit de Bering et aux Prairies, nichant depuis le nord des Etats-Unis vers le nord ; à l'automne il émigre au sud.

Genre QUISCALUS, Vieillot.

SOUS-GENRE QUISCALUS.

184. Quiscalus quiscula æneus, (RIDG.) **511b.**
Le Mainate bronzé.

Quiscalus purpureus var. *aglæus*, (B.) C. C. 225*a* et C. 337.
Quiscalus purpureus æneus, RIDG. R. 278*b*.

Le Mainate bronzé, nommé aussi Mainate pourpré, se rencontre dans l'est de l'Amérique septentrionale, depuis les Alléghanies et la Nouvelle-Angleterre jusqu'à la Baie d'Hudson, et, à l'ouest, jusqu'aux Montagnes Rocheuses. Chez nous cet oiseau n'est pas généralement rare en été ; à l'automne il émigre plus au sud.

FAMILLE **FRINGILLIDÆ** PINSONS, GROS BECS, ETC.

Genre PINICOLA, Vieillot.

185. Pinicola enucleator, (LINN.) **515.**
Le Gros-Bec des pins.

Pinicola canadensis, CAB. B. 304.
Pinicola enucleator, (LINN.) VIEILL. C. 137, R. 166, C. 190.

Cet oiseau, qui niche dans la province, se voit surtout en grand nombre pendant l'hiver. Il habite la partie septentrionale de l'hémisphère nord, et se retrouve, en Amérique, pendant l'hiver, jusque dans le nord de la république voisine. On le rencontre aussi, dans les Montagnes Rocheuses, jusqu'à l'Utah et au Colorado.

Genre CARPODACUS, Kaup.

186. Carpodacus purpureus, (GMEL.) **517.**
Le Pinson pourpré.

Carpodacus purpureus, GRAY. B. 305.
Corpodacus purpureus, (GMEL.) GRAY. C. 139 et C. 194.
Carpodacus purpureus, (GMEL.) BD. R. 168.

Le Pinson pourpré, vulgairement nommé *Oiseau rouge*, se voit dans l'est de l'Amérique septentrionale jusqu'aux Prairies à l'ouest, nichant depuis les Etats-Unis du centre vers le nord ; il est très commun chez nous pendant l'été ; à l'automne il se dirige jusque dans les Etats du sud.

Genre LOXIA, Linné.

187. Loxia curvirostra minor, (BREHM) **521.**
Le Bec-Croisé d'Amérique.

Curvirostra americana, WILS. B. 318.
Loxia curvirostra var. *americana*, (WILS.) CS. C. 143,
Loxia curvirostra americana, (WILS.) CS. R. 172, C. 199.

Le Bec-Croisé habite l'Amérique du Nord, surtout dans la partie septentrionale. On le rencontre chez nous pendant toute l'année, mais il est plus commun durant les saisons d'automne et d'hiver.

188. Loxia leucoptera, GMEL. **522.**
Le Bec-Croisé à ailes blanches.

Curvirostra leucoptera, WILS. B. 319.
Loxia leucoptera, (WILS.) C. 142.
Loxia leucoptera, GMEL. R. 173, C. 198.

Cet oiseau, qui niche dans notre province, s'y montre plus commun en hiver ; il habite la région nord de l'Amérique septentrionale, nichant vers le sud jusque dans le nord de la Nouvelle-Angleterre. En hiver on le rencontre dans les Etats-Unis.

Genre ACANTHIS, Bechstein.

189. Acanthis linaria, (LINN.) **528.**

Le Sizerin à tête rouge.

Ægiothus linaria, CAB. B. 320.
Ægiothus linaria, (LINN.) CAB. C. 146, R. 179, C. 207.
Ægiothus linaria var. *fuscescens*, CS. C. 146*a*.

Ce petit oiseau habite la partie nord de l'hémisphère boréal, et, en Amérique, il émigre à l'automne jusque dans les Etats-Unis du centre. Chez nous il se montre parfois très abondant durant ses migrations, cependant M. Couper dit qu'il niche au Labrador. On donne à cet oiseau le nom vulgaire de *Petit pissou*.

190. Acanthis linaria holbœllii, (BREHM) **528a.**

Le Sizerin de Holboll.

Ægiothus linaria holbolli, (BREHM) RIDG. R. 179*a part*.
Ægiothus linaria holboelli, (BREHM) CS. C. 208 *part*.

Cette variété, qui habite également la région septentrionale de l'hémisphère nord, se rencontre chez nous en compagnie du précédent. Il est probable que la variété *rostrata*, doit aussi se rencontrer dans la province.

Genre SPINUS, Koch.

191. Spinus tristis, (LINN.) **529.**

Le Chardonneret jaune.

Chrysomitris tristis, BP. B. 313.
Chrysomitris tristis, (LINN.) BP. C. 149.
Astragalinus tristis, (LINN.) CAB. R. 181, C. 213.

Ce Chardonneret, vulgairement appelé *Oiseau jaune*, est commun chez nous durant tout l'été, à l'automne il émigre aux Etats-Unis. Cet oiseau habite la zône tempérée de l'Amérique du Nord.

192. Spinus pinus, (WILS.) **533.**

Le Chardonneret des pins.

Chrysomitris pinus, BP. B. 317.
Chrysomitris pinus, (WILS.) BP. C. 148, R. 185.
Chrysomitris pinus, (BARTR.) BP. C. 212.

Cet oiseau se montre parfois assez commun à l'automne et au printemps, et se voit aussi quelquefois en hiver. Il habite l'Amérique septentrionale, niche depuis le nord des Etats-Unis vers le nord, et, à l'arrière-saison, il se distribue dans les Etats-Unis jusqu'au Mexique.

Genre **PASSER**, Brisson.

193. Passer domesticus, (LINN.)

Le Moineau domestique.

Le Moineau, qui nous a été importé d'Europe, est maintenant répandu en quantité dans la plupart des villes et villages de la province, ainsi que dans une grande partie du reste du Canada et des Etats-Unis.

Genre **PLECTROPHENAX**, Stejneger.

194. Plectrophenax nivalis, (LINN.) **534.**

Le Plectrophane de neige.

Plectrophanes nivalis, MAYER. B. 325.
Plectrophanes nivalis, (LINN.) MAYER C. 152, R. 186 *part*, C. 219 *part*.

Le Plectrophane de neige, connu sous le nom d'*Oiseau blanc*, habite la partie septentrionale de l'hémisphère nord, à l'exception des îles de la mer de Bering, niche dans les régions arctiques, et, sur le continent américain, il émigre au sud, à l'automne, jusque dans les Etats-Unis du nord. Dans notre province il se montre abondant en automne mais surtout au printemps. On en a trouvé nichant au Labrador.

Genre CALCARIUS, Bechstein.

195. Calcarius lapponicus, (Linn.) 536.

Le Plectrophane de Laponie.

Plectrophanes lapponicus, Selby. B. 326.
Plectrophanes lapponicus, (Linn.) Selby. C. 153.
Centrophanes lapponicus, (Linn.) Cab. R. 187.
Centrophanes lapponicus, (Linn.) Kaup. C. 220.

Le Plectrophane de Laponie habite la partie nord de l'hémisphère septentrional, niche loin dans le nord et, sur le continent américain, il émigre au sud dans le nord de la république voisine, et même jusque dans la Caroline du sud, le Kansas et le Colorado. Cet oiseau ne se montre pas commun dans notre province lors de ses migrations.

Genre POOCÆTES, Baird.

196. Poocætes gramineus, (Gmel.) 540.

Le Pinson des prés.

Poœcetes gramineus, Baird. B. 337 *part.*
Poœcetes gramineus, (Gmel.) Bd. C. 161, R. 197, C. 232.

Ce Pinson habite l'est de l'Amérique du Nord jusqu'aux Prairies à l'ouest. On le rencontre en été dans notre province, mais il n'y est pas commun ; à l'automne, il émigre dans les Etats-Unis. Il niche depuis la Virginie, le Kentucky et le Missouri vers le nord.

Genre AMMODRAMUS, Swainson.

Sous-genre PASSERCULUS, Bonaparte.

197. Ammodramus sandwichensis savanna, (Wils.) 542a.

Le Pinson de Savanna.

Passerculus savanna, Bp. B. 332.
Passerculus savanna, (Wils.) Bp. C. 159.
Passerculus sandwichensis savanna, (Wils.) Ridg. R. 193*a*, C. 227.

Cet oiseau, qui habite l'est de l'Amérique septentrionale, se montre très commun dans la province en été ; il niche depuis le Labrador et le territoire de la Baie d'Hudson jusque dans le nord des Etats-Unis. A l'automne il s'envole plus au sud.

Sous-genre AMMODRAMUS.

198. Ammodramus caudacutus subvirgatus, Dwight. **549b.**

Le Pinson à queue aiguë.

Ammodromus caudacutus, (Gmel.) Sw. R. 201 *part.*
Ammodramus caudacutus, (Wils.) Sw. C. 240 *part.*

Ce Pinson, qui se plaît dans le voisinage des eaux salées, se rencontre sur le côté sud du Nouveau-Brunswick, l'île du Prince-Edouard, et, au sud, jusqu'à Long Island. Cependant j'ai souvent rencontré cette variété sur les grèves de St-Denis de Kamouraska, où elle vient chaque été y faire sa ponte, mais je ne sache pas qu'elle ait été observé ailleurs que dans cette partie de la province.

Genre **ZONOTRICHIA**, Swainson.

199. Zonotrichia leucophrys, (Forst.) **554.**

Le Pinson à couronne blanche.

Zonotrichia leucophrys, Sw. B. 345.
Zonotrichia leucophrys, (Forst.) Sw. C. 183, R. 206, C. 276.

Cet oiseau est assez commun chez nous, particulièrement au printemps et à l'automne. Il habite l'Amérique du Nord, nichant dans les Montagnes Rocheuses et le

Sierra Nevada, et, vers l'est, au nord des grands lacs jusqu'au Labrador. A l'automne on le rencontre dans les Etats-Unis jusqu'au Mexique

200. Zonotrichia albicollis, (Gmel.) 558.

Le Pinson à gorge blanche.

Zonotrichia albicollis, Bp. B. 349.
Zonotrichia albicollis, (Gmel.) Bp. C. 182, R. 209, C. 275.

Le Pinson à gorge blanche est distribué dans l'est de l'Amérique du Nord jusqu'aux Prairies à l'ouest, nichant depuis le nord des Etats-Unis vers le nord, Chez nous cet oiseau est très commun en été ; à l'automne, il émigre dans les Etats-Unis du centre vers le sud. On lui donne le nom vulgaire de *Siffleur*.

Genre SPIZELLA, Bonaparte.

201. Spizella monticola, (Gmel.) 559.

Le Pinson de montagne.

Spizella monticola, Bd. B. 357 *part.*
Spizella monticola, (Gmel.) Bd. C. 177 *part.* et C. 268 *part.*
Spizella montana, (Forst.) Ridg. R. 210 *part.*

Cet oiseau habite l'est de l'Amérique du Nord jusqu'aux Prairies ; il niche au Labrador dans la région de la Baie d'Hudson ; en hiver, il se distribue dans les Etats-Unis. On le rencontre fréquemment chez nous au printemps et à l'automne.

202. Spizella socialis, (Wils.) 560.

Le petit Pinson à couronne rousse.

Spizella socialis, Bp. B. 359 *part.*
Spizella socialis, (Wils.) Bp. C. 178.
Spizella domestica, (Bartram) Cs. R. 211, C. 269.

Cette espèce est commune dans certains endroits de la province en été. Elle est répandu dans l'est de l'Amérique du Nord jusqu'aux Montagnes Rocheuses à l'ouest, et, en hiver, elle se distribue au sud jusque dans l'est du Mexique.

203. Spizella pusilla, (WILS.) **563.**

Le Pinson des champs.

Spizella pusilla, BP. B. 358.
Spizella pusilla, (WILS.) BP. C. 179, R. 214.
Spizella agrestis, (BARTRAM) CS. C. 271.

Ce Pinson, qui se rencontre dans notre province en été, est distribué dans l'est des Etats-Unis et le sud du Canada jusqu'aux Prairies à l'ouest.

Genre **JUNCO**, Wagler.

204. Junco hyemalis, (LINN.) **567.**

Le Pinson niverolle.

Junco hyemalis, SCL. B. 354.
Junco hyemalis, (LINN.) SCL. C. 174, R. 217, C. 261.

Le Pinson niverolle est très commun dans nos parages au printemps et à l'automme ; il niche dans la province, et au sud jusque dans le nord de la Nouvelle-Angleterre, le nord de l'état de New-York et dans les Alleghanies ; mais le grand nombre se répand plus au nord pour les mêmes fins. Il est distribué dans l'Amérique du Nord surtout à l'est des Montagnes Rocheuses. En hiver cet oiseau se répand dans les Etats-Unis jusqu'au golfe du Mexique.

Genre **MELOSPIZA**, Baird.

205. Melospiza fasciata, (GMEL.) **581.**

Le Pinson chanteur.

Melospiza melodia, Bd. B. 363.
Melospiza melodia, (Wils.) Bd. C. 169.
Melospiza fasciata, (Forst.) Scott. R. 231.
Melospiza fasciata, (Gmel.) Scott. C. 244

Le Pinson chanteur, que l'on appelle vulgairement *Rossignol*, habite l'est de l'Amérique septentrionale jusqu'aux Prairies. Il est commun chez nous durant tout l'été, et, à l'automne, il se répand dans les Etats-Unis. Il niche depuis le 40me degré de latitude vers le nord.

206. Melospiza lincolni, (Aud.) 583.
Le Pinson de Lincoln.

Melospiza lincolnii, Bd. B. 368.
Melospiza lincolni, (Aud.) Bd. C. 167, R. 234, C. 242.

Ce Pinson qui habite l'Amérique du Nord, et qui niche au nord des Etats-Unis et sur les parties élevées des Montagnes Rocheuses, ne paraît pas être bien commun dans notre province ; pour ma part je n'en ai encore rencontré que trois spécimens. A l'automne il émigre jusqu'au Guatemala.

207. Melospiza georgiana, (Lath.) 584.
Le Pinson des marais.

Melospiza palustris, Bd. B. 369.
Melospiza palustris, (Wils.) Bd. C. 168, R. 233.
Melospiza palustris, (Bartram) Bd. C. 243.

Cet oiseau est peu commun dans notre province pendant l'été ; il se rencontre dans l'est de l'Amérique septentrionale jusqu'aux Prairies à l'ouest, et, au nord, jusqu'au fort Simpson et au Labrador, y compris aussi Terreneuve ; il niche vers le sud jusque dans les Etats-Unis du nord et hiverne dans les Etats du centre et du sud.

Genre **PASSERELLA**, Swainson.

208. Passerella iliaca, (MERREM) **585.**

Le Pinson fauve.

Passerella iliaca, SW. B. 374.
Passerella iliaca, (MERREM.) SW. C. 188, R. 235, C. 282.

Cet oiseau est généralement rare dans la province, cependant il est mentionné par M. Couper comme nichant en quantité depuis Mingan jusqu'au détroit de Belle-Isle. Il est répandu dans l'est de l'Amérique septentrionale jusqu'aux Prairies à l'ouest, nichant vers le nord, depuis le golfe St-Laurent et le Labrador jusqu'à l'Alaska. En hiver on le rencontre dans les Etats-Unis de l'est.

Genre **PIPILO**, Vieillot.

209. Pipilo erythrophthalmus, (LINN.) **587.**

Le Pinson aux yeux rouges.

Pipilo erythrophthalmus, V. B. 391.
Pipilo erythrophthalmus, (LINN.) V. C. 204, R. 237, C. 301.

Cette espèce qui habite l'est des Etats-Unis jusqu'aux Prairies à l'ouest, et qui se rencontre également dans le sud de la province d'Ontario, n'a encore été remarquée qu'une seule fois dans la province, près de Québec.

Genre **HABIA**, Reichenbach.

210. Habia ludoviciana, (LINN.) **595.**

Le Gros-Bec à poitrine rose.

Guiraca ludoviciana, SW. B. 380.
Goniaphea ludoviciana, (LINN.) BOWDICH. C. 193.
Zamelodia ludoviciana, (LINN.) CS. R. 244, C. 289.

Ce bel oiseau, qui se voit peu souvent dans nos bois en été, habite l'est des Etats-Unis ainsi que le sud du Ca-

nada, jusqu'aux Prairies vers l'ouest. En hiver on le rencontre dans Cuba, l'Amérique centrale et le nord de l'Amérique du Sud.

Genre **GUIRACA**, Swainson.

211. Guiraca cærulea, (LINN.) **597.**
Le Gros-Bec bleu.

Guiraca cærulea, SW. B. 382 *part.*
Goniaphea cærulea, (LINN.) C. 195 *part.*
Guiraca cærulea, (LINN.) SW. R. 246 *part.*, C. 291 *part.*

Cet oiseau, qui habite l'est des Etats-Unis vers le sud, a été signalé par M. Couper près de Québec ; c'est le seul cas connu de sa présence dans nos parages.

Genre **PASSERINA**, Vieillot.

212. Passerina cyanea, (LINN.) **598.**
Le Pinson indigo.

Cyanospiza cyanea, BD. B. 387.
Cyanospiza cyanea, (LINN.) BD. C. 199.
Passerina cyanea, (LINN.) GRAY. R. 248, C. 295.

Le Pinson indigo ne se montre pas absolument commun dans nos forêts durant la belle saison. Il habite l'est des Etats-Unis jusqu'aux Prairies à l'ouest et se retrouve aussi dans le sud du Dominion. A l'automne il émigre jusqu'à Veragua.

FAMILLE **TANAGRIDÆ**—TANGARAS.

Genre **PIRANGA**, Vieillot.

213. Piranga erythromelas, VIEILL. **608.**
Le Tangara écarlate.

Pyranga rubra, V. B. 220.
Pyranga rubra, (LINN.) V. C. 107, R. 161, C. 154.

Ce bel oiseau n'est pas commun dans notre province en été ; il habite l'est des Etats-Unis et le sud du Canada, jusqu'aux Prairies, et se retrouve en hiver dans les Antilles, l'Amérique centrale jusqu'au Pérou et à la Bolivie.

214. Piranga rubra, (LINN.) **610.**
Le Tangara vermillon.

Pyranga æstiva, VIEILL. B. 221.
Pyranga æstiva, (LINN.) VIEILL. C. 108, R. 164, C. 155.

Le Tangara vermillon ne se rencontre qu'accidentellement dans notre province ; il habite l'est des Etats-Unis jusqu'aux Prairies à l'ouest, et, au nord, jusque dans le New-Jersey, l'Illinois, etc., se voyant aussi parfois dans Ontario et la Nouvelle-Ecosse. Il hiverne dans Cuba, l'Amérique centrale et jusque dans le nord de l'Amérique méridionale.

FAMILLE **HIRUNDINIDÆ**—HIRONDELLES.

Genre PROGNE, Boie.

215. Progne subis, (LINN.) **611.**
L'Hirondelle pourprée.

Progne purpurea, BOIE. B. 231.
Progne purpurea, (LINN.) BOIE. C. 117.
Progne subis, (LINN.) BD. R. 152, C. 165.

Cette espèce, qui habite la zone tempérée de l'Amérique du Nord, se voit assez commune dans notre province en été ; à l'automne, elle émigre au sud jusqu'au Mexique.

Genre PETROCHELIDON, Cabanis.

216. Petrochelidon lunifrons, (SAY) **612.**
L'Hirondelle à front blanc.

Hirundo lunifrons, SAY. B. 226.
Petrochelidon lunifrons, (SAY) CAB. C. 114 et C. 162.
Petrochelidon lunifrons, (SAY) LAWR. R. 153.

Cette Hirondelle est distribuée dans toute l'Amérique du Nord et se montre commune en été dans nos parages. A l'automne elle s'envole au sud jusqu'au Brésil et au Paraguay.

Genre CHELIDON, Forster.

217. Chelidon erythrogaster, (BODD.) **613.**

L'Hirondelle des granges.

Hirundo horreorum, BARTON. B. 225, C. 111.
Hirundo erythrogastra, BODD. R. 154.
Hirundo erythrogastra horreorum, (BARTRAM) CS. C. 159.

L'Hirondelle des granges se rencontre dans toute l'Amérique septentrionale en été, et, en hiver, dans les Antilles, l'Amérique centrale, ainsi que dans divers endroits de l'Amérique du Sud. Chez nous elle se montre commune durant toute la belle saison.

Genre TACHYCINETA, Cabanis.

218. Tachycineta bicolor, (VIEILL.) **614.**

L'Hirondelle bicolore.

Hirundo bicolor, VIEILL. B. 227.
Tachycineta bicolor, (VIEILL.) CS. C. 112.
Tachycineta bicolor, (VIEILL.) CAB. R. 155.
Iridoprocne bicolor, (VIEILL.) CS. C. 160.

Cette Hirondelle, qui habite toute l'Amérique septentrionale, se montre commune dans notre province durant l'été ; en hiver elle se dirige au sud jusque dans les Indes Occidentales et l'Amérique centrale

Genre **CLIVICOLA**, Forster.

219. Clivicola riparia, (LINN.) **616.**

L'Hirondelle de rivage.

Cotyle riparia, BOIE. B. 229.
Cotyle riparia, (LINN.) BOIE. C. 115.
Cotile riparia, (LINN.) BOIE R. 157, C. 163.

Cette petite Hirondelle habite l'hémisphère nord, et, sur notre continent, elle se distribue, en hiver, au sud, jusque dans les Antilles, l'Amérique centrale ainsi que dans le nord de l'Amérique du Sud. Dans la province elle est commune en été, quoique localisée.

FAMILLE **AMPELIDÆ**—JASEURS.

SOUS-FAMILLE AMPELINÆ.

Genre **AMPELIS**, Linné.

220. Ampelis garrulus, LINN. **618.**

Le Jaseur de Bohème.

Ampelis garrulus, LINN. B. 232, C. 118, R. 150, C. 166.

Cet oiseau habite la partie nord de l'hémisphère boréal et, sur le continent américain, il se rend en hiver jusqu'aux limites nord des Etats-Unis. Chez nous, il ne se montre que durant la saison rigoureuse, et encore, il est peu commun.

221. Ampelis cedrorum, (VIEILL.) **619.**

Le Jaseur du cèdre.

Ampelis cedrorum, BD. B. 233.
Ampelis cedrorum, (VIEILL.) BD. C. 119, R. 151, C. 167.

Le Jaseur du cèdre se rencontre, en été, dans la région tempérée de l'Amérique du Nord ; à l'automne il émigre jusqu'au Guatemala et aux Antilles. Cet oiseau se montre commun chez nous durant toute la belle saison. Il est connu vulgairement sous le nom de *Récollet*.

FAMILLE **LANIIDÆ** PIES GRIÈCHES.

Genre LANIUS, Linné.

222. Lanius borealis, VIEILL. **621.**

La Pie-Grièche boréale.

Collyrio borealis, BD. B. 236.
Collurio borealis, (VIEILL.) BD. C. 134.
Lanius borealis, VIEILL. R. 148, C. 186.

La Pie-Grièche boréale, comme son nom l'indique, habite, en été, le nord de l'Amérique septentrionale, niche dans les régions boréales et descend au sud, en hiver, jusque vers le centre des Etats-Unis. Elle se montre assez commune dans notre province, au printemps et à l'automne.

223. Lanius ludovicianus excubitorides, (SW.) **622.**

La Pie-Grièche à croupion blanc.

Collyrio excubitoroides, BD. B. 238.
Collurio ludovicianus var. *excubitoroides*, (SW.) CS. C. 135*a*.
Lanius ludovicianus excubitorides, (SW.) CS. R. 149*a*, C. 188.

Cette variété, qui habite la région centrale de l'Amérique du Nord, surtout vers l'ouest, se montre parfois dans la province.

FAMILLE **VIREONIDÆ**—VIRÉOS.

Genre VIREO, Vieillot.

SOUS-GENRE VIREOSYLVA, BONAPARTE.

IMAGE EVALUATION
TEST TARGET (MT-3)

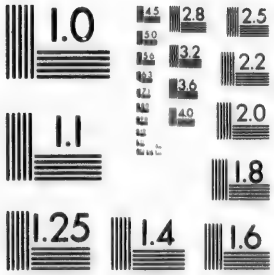

2.8
2.5
2.2
2.0
1.0

224. Vireo olivaceus, (LINN.) **624.**

Le Viréo aux yeux rouges.

Vireo olivaceus, VIEILL. B. 240.
Vireo olivaceus, (LINN.) VIEILL. C. 122 et C. 170.
Vireosylva olivacea, (LINN.) BP. R. 135.

Le Viréo aux yeux rouges habite l'est de l'Amérique du Nord jusqu'aux Montagnes Rocheuses à l'ouest, et, au nord, il se rencontre jusqu'aux régions arctiques. Cet oiseau est un des plus communs dans nos bois, durant la belle saison ; à l'automne il émigre dans le Mexique, et jusque dans le nord de l'Amérique du Sud.

225. Vireo flavoviridis, (CASS.) **625.**

Le Viréo jaune verdâtre.

Vireo flavoviridis, CASS. B. 241.
Vireosylva agilis flavo-viridis, (CASS.) RIDG. R. 136.
Vireo flaviviridis, CASS. C. 171.

Ce Viréo, qui habite le Mexique et l'Amérique centrale jusqu'à la vallée du Rio-Grande dans le Texas, au nord, a été capturé par M. Comeau, à Godbout, en mai 1883.

226. Vireo gilvus, (VIEILL.) **627.**

Le Viréo olive grisâtre.

Vireo gilvus, BP. B. 245.
Vireo gilvus, (VIEILL.) BP. C. 125.
Vireo gilvus var. *swainsoni*, (BD.) CS. C. 125*a*.
Vireosylva gilva, (VIEILL.) CASS. R. 139.
Vireosylva gilva swainsoni, BD. R. 139*a*.
Vireo gilvus, (VIEILL.) BP. C. 174.
Vireo gilvus swainsoni, BD. C. 175

Cette espèce habite, en été, l'est de l'Amérique du Nord jusqu'aux Prairies à l'ouest, et, au nord, jusqu'à la Baie

d'Hudson et au fort Simpson ; pendant l'hiver on la rencontre jusqu'au Mexique. Elle se voit chez nous durant la belle saison.

SOUS-GENRE LANIVIREO, BAIRD.

227. Vireo flavifrons, VIEILL. **628.**
Le Viréo à front jaune.

Vireo flavifrons, VIEILL. B. 252, C. 126 et C. 176.
Lanivireo flavifrons, (VIEILL.) BD. R. 140.

Le Viréo à front jaune habite l'est des Etats-Unis jusqu'aux Prairies en été, et, il se rend, en hiver, jusqu'à Costa-Rica. Cet oiseau se rencontre aux environs de Montréal.

228. Vireo solitarius, (WILS.) **629.**
Le Viréo à tête bleuâtre.

Vireo solitarius, VIEILL. B. 250.
Vireo solitarius, (WILS.) VIEILL. C. 127.
Lanivireo solitarius, (VIEILL.) BD. R. 141.
Vireo solitarius, VIEILL. C. 177.

Le Viréo à tête bleuâtre, nommé aussi Viréo solitaire, habite l'est des Etats-Unis jusqu'aux Prairies vers l'ouest ; il se rencontre, quoique rare, dans nos bois en été ; j'en ai tué quelques spécimens à quelques lieues au nord de Québec. Il hiverne jusqu'au Mexique et au Guatemala.

FAMILLE **MNIOTILTIDÆ**—FAUVETTES.

Genre MNIOTILTA, Vieillot.

229. Mniotilta varia, (LINN.) **636.**
La Fauvette noire et blanche.

Mniotilta varia, VIEILL. B. 167.
Mniotilta varia, (LINN.) VIEILL. C. 57, R. 74, C. 91.
Mniotilta varia borealis, (NUTTALL) RIDG. R. 74*a*, C. 92.

Cette Fauvette est peu commune dans nos forêts en été ; elle est distribuée dans l'est de l'Amérique du Nord jusqu'aux Plaines à l'ouest, et, au nord, jusqu'à la Baie d'Hudson et au fort Simpson. On la rencontre en hiver depuis les Etats du golfe jusque dans le nord de l'Amérique du Sud.

Genre HELMINTHOPHILA, Ridgway.

230. Helminthophila ruficapilla, (WILS.) 645.
La Fauvette de Nashville.

Helminthophaga ruficapilla, BD. B. 183 *part.*
Helminthophaga ruficapilla, (WILS.) BD. C. 67 *part.*, R. 85 *part*, C. 106 *part.*

Cette Fauvette se montre peu commune dans notre province ; elle habite l'est de l'Amérique septentrionale jusqu'aux Prairies à l'ouest, nichant depuis les Etats-Unis du nord jusqu'à la Baie d'Hudson ; elle émigre au sud jusqu'au Mexique et au Guatémala.

231. Helminthophila peregrina, (WILS.) 647.
La Fauvette du Tennessee.

Helminthophaga peregrina, CAB B. 185.
Helminthophaga peregrina, (WILS.) CAB. C. 69 et C. 109.
Helminthophaga peregrina, (WILS.) BD. R. 87.

Cette Fauvette ne se montre pas commune dans la province ; elle habite l'est de l'Amérique du Nord ; niche depuis le Maine, le nord de New-York, etc, jusqu'au territoire de la Baie d'Hudson. Elle émigre jusque dans l'Amérique centrale, en automne.

Genre COMPSOTHLYPIS, Cabanis.

232. Compsothlypis americana, (LINN.) **648.**
La Fauvette d'Amérique.

Parula americana, BP. B 168.
Parula americana, (LINN.) BP. C. 58, R. 88, C. 93.

La Fauvette d'Amérique habite l'est des Etats-Unis et du Canada jusqu'aux Prairies à l'ouest ; elle hiverne depuis le sud de la Floride, les Antilles et jusque dans l'Amérique centrale. On ne la rencontre pas fréquemment dans nos forêts en été.

Genre DENDROICA, Gray.

SOUS-GENRE PERISSOGLOSSA, BAIRD.

233. Dendroica tigrina, (GMEL.) **650.**
La Fauvette du cap May.

Dendroica tigrina, BD. B. 206.
Dendræca tigrina, (GMEL.) BD. C. 85 et C. 126.
Perissoglossa tigrina, (GMEL.) BD. R. 90.

Cette Fauvette, qui est considérée comme rare, habite l'est de l'Amérique septentrionale jusqu'aux Prairies à l'ouest. et, au nord, jusqu'à la Baie d'Hudson ; elle émigre à l'automne aux Indes Occidentales Cette espèce, très rare chez nous, a été capturé à Québec et à Montréal. Je n'en ai vu encore que trois spécimens dont deux tués près de Québec, en juin 1884.

SOUS-GENRE DENDROICA, GRAY.

234. Dendroica æstiva, (GMEL.) **652.**
La Fauvette jaune.

Dendroica æstiva, BD. B. 203 *part.*
Dendræca æstiva, (GMEL.) BD. C. 70 *part.*, R. 93 *part.*, C. 111 *part.*

La Fauvette jaune, nommée vulgairement *Oiseau jaune*, est un des oiseaux les plus communs qui nous visitent en été : elle est répandue dans l'est de l'Amérique du Nord. A l'automne elle s'envole jusque dans l'Amérique centrale et le nord de l'Amérique du Sud.

235. Dendroica cærulescens, (GMEL.) **654.**

La Fauvette bleu à gorge noire.

Dendroica canadensis, BD. B. 193.
Dendræca cæruiescens, (LINN.) BD Ç. 76, R. 94, C. 117.

Cette Fauvette est peu commune chez nous et se tient d'ordinaire dans les grands bois ; elle habite l'est de l'Amérique septentrionale jusqu'aux Prairies à l'ouest, ne nichant pas au sud plus loin que dans le nord de la Nouvelle-Angleterre et de New-York, et aussi dans les Alléghanies. A l'automne elle s'envole jusque dans la Floride, Bahama et les Grandes Antilles.

236. Dendroica coronata, LINN **655.**

La Fauvette à croupion jaune.

Dendroica coronata, GRAY. B. 194.
Dendræca coronata, (LINN.) GRAY. C. 78, R. 95, C. 119.

Cette Fauvette habite l'Amérique du Nord surtout vers l'est, nichant depuis le nord des Etats-Unis vers le nord. En hiver on la rencontre depuis les Etats-Unis du centre jusque dans Cuba, l'Amérique centrale et Panama. Cette espèce est commune dans nos bois surtout au printemps et à l'automne.

237. Dendroica maculosa, (GMEL.) **657.**

La Fauvette à tête cendrée.

Dendroica maculosa, BD. B. 204.
Dendræca maculosa, (GMEL.) BD. C. 84, R. 97, C. 125.

La Fauvette à tête cendrée se rencontre dans l'est de l'Amérique du Nord jusqu'à la base des Montagnes Rocheuses, niche depuis le territoire de la Baie d'Hudson jusque dans le nord de la Nouvelle-Angleterre, de New-York et du Michigan. Elle hiverne dans les îles Bahamas, Cuba et l'Amérique centrale On voit assez fréquemment cette jolie Fauvette dans nos bois en été.

238. Dendroica pensylvanica, (LINN.) **659.**

La Fauvette de Pensylvanie.

Dendroica pennsylvanica, BD. B. 200.
Dendræca pennsylvanica, (LINN.) BD. C. 83, R. 99, C. 124.

Cette espèce habite l'est des Etats-Unis et du Canada jusqu'aux Plaines à l'ouest, et, à l'automne, elle émigre jusqu'aux îles Bahamas et l'Amérique centrale. Cette Fauvette ne se montre pas commune dans nos forêts durant la belle saison.

239. Dendroica castanea, (WILS.) **660.**

La Fauvette à poitrine baie.

Dendroica castanea, BD. B. 197.
Dendræca castanea, (WILS.) BD. C. 82, R. 100, C. 123.

Cette espèce habite l'est de l'Amérique septentrionale jusqu'à la Baie d'Hudson au nord, niche depuis le nord de la Nouvelle-Angleterre et du Michigan vers le nord ; elle hiverne dans l'Amérique centrale. On la rencontre peu souvent chez nous en été.

240. Dendroica striata, (FORST.) **661.**

La Fauvette rayée.

Dendroica striata, BD. B. 202.
Dendræca striata, (FORST.) BD. C. 81, R. 101, C. 122.

La Fauvette rayée habite l'est de l'Amérique du Nord jusqu'aux Montagnes Rocheuses, niche depuis le nord de la Nouvelle-Angleterre, le Labrador, jusque sur les côtes

de l'Alaska et de l'Océan arctique. A l'automne, elle émigre jusque dans la partie septentrionale de l'Amérique du Sud. Cet oiseau est encore un rare visiteur de nos forêts en été.

241. Dendroica blackburniæ, (GMEL.) **662.**

La Fauvette de Blackburn.

Dendroica blackburniæ, BD. B. 196.
Dendræca blackburniæ, (GMEL.) BD. C. 80, R. 102, C. 121.

Cette jolie Fauvette habite l'est de l'Amérique septentrionale jusqu'aux Prairies, niche depuis le nord des Etats-Unis vers le nord ; à l'automne elle émigre jusqu'aux îles Bahamas, l'Amérique centrale et le nord de l'Amérique du Sud. Cette espèce est peu commune dans la province.

242. Dendroica virens, (GMEL.) **667.**

La Fauvette à poitrine noire.

Dendroica virens, BD. B. 189.
Dendræca virens, (GMEL.) BD. C. 71, R. 107, C. 112.

La Fauvette à poitrine noire se rencontre dans l'est de l'Amérique septentrionale jusqu'aux Prairies à l'ouest, et, au nord, jusqu'au territoire de la Baie d'Hudson, nichant depuis cet endroit jusque dans le nord des Etats-Unis. Elle se montre accidentellement au Groenland et en Europe ; elle émigre, à l'automne, jusque dans l'est du Mexique, l'Amérique centrale, Panama et Cuba. Cette espèce est un peu plus commune que la précédente dans notre province.

243. Dendroica vigorsii, (AUD.) **671.**

La Fauvette des pins.

Dendroica pinus, BD. B. 198.
Dendræca pinus, (WILS.) BD. C 91, R. 111.
Dendræca pinus, (BARTRAM) BD. C. 134.

Cette espèce habite l'est de l'Amérique du Nord jusqu'aux Prairies ; en hiver on la retrouve dans les Etats-Unis du sud et aux îles Bahamas. Elle se rencontre dans la province.

244. Dendroica palmarum hypochrysea, RIDG. **672a.**

La Fauvette à couronne rousse.

Dendroica palmarum, BD. B. 208 *part.*
Dendræca palmarum, (GMEL.) BD. C. 90 *part.*
Dendræca palmarum hypochrysea, RIDG. R. 113*a*, C. 133.

Cette Fauvette, qui habite l'Amérique septentrionale du côté de l'Atlantique, se montre rarement dans nos parages ; elle niche depuis le Nouveau-Brunswick et la Nouvelle-Ecosse jusqu'à la Baie d'Hudson ; en hiver on la rencontre, au sud, à l'est des Alleghanies jusqu'à la Floride, et, à l'ouest, jusqu'à la Louisiane.

Genre SEIURUS, Swainson.

245. Seiurus aurocapillus, (LINN.) **674.**

La Grive couronnée.

Seiurus aurocapillus, SW. B. 186.
Seiurus aurocapillus, (LINN.) SW. C. 92.
Siurus aurocapillus, (LINN.) SW. R. 115, C. 135.

La Grive couronnée habite l'est de l'Amérique septentrionale, au nord jusqu'au territoire de la Baie d'Hudson et l'Alaska, nichant vers le sud jusqu'au Kansas, la vallée de l'Ohio et la Virginie. A l'automne elle émigre jusque dans le sud de la Floride, les Antilles et l'Amérique centrale. Chez nous cette Grive se montre assez commune pendant l'été.

246. Seiurus noveboracensis, (GMEL.) **675.**

La Grive des ruisseaux.

Seiurus noveboracensis, NUTT. B. 187 *part.*
Seiurus noveboracensis, (GMEL.) NUTT. C. 93 *part.*
Siurus nævius, (BODD.) CS. R. 116, C. 136.

La Grive des ruisseaux, ou Grive hochequeue, habite l'est de l'Amérique du Nord jusqu'à la vallée du Mississippi, et, au nord, jusqu'aux régions arctiques, nichant vers le sud jusque dans le nord des Etats-Unis. En hiver elle se rend dans les Indes Occidentales et le nord de l'Amérique méridionale. Dans notre province cette espèce est aussi commune que la précédente.

Genre GEOTHLYPIS, Cabanis.

SOUS-GENRE OPORORNIS, BAIRD.

247. Geothlypis formosa, (WILS.) **677.**
La Fauvette du Kentucky.

Oporornis formosus, BD. B. 175.
Oporornis formosus, (WILS.) BD. C. 96.
Oporornis formosa, (WILS.) BD. R. 119, C. 140.

Cette Fauvette habite en été l'est des Etats-Unis jusqu'aux Prairies à l'ouest, et, en hiver, les Antilles et l'Amérique centrale. Elle se voit accidentellement dans la province.

SOUS-GENRE GEOTHLYPIS, CABANIS.

248. Geothlypis philadelphia, (WILS.) **679.**
La Fauvette de Philadelphie.

Geothlypis philadelphia, BD. B. 172.
Geothlypis philadelphia, (WILS.) BD. C. 98, R. 120, C. 142.

Cette Fauvette habite l'est de l'Amérique du Nord jusqu'aux Prairies, niche depuis les parties élevées des Alleghanies, New-York, la Nouvelle-Angleterre, le Michigan, etc, vers le nord. Elle se montre rarement dans notre province en été. A l'automne elle émigre jusque dans l'Amérique centrale et le nord de l'Amérique du Sud.

249. Geothlypis trichas, (LINN.) **681.**
La Fauvette trichas.

Geothlypis trichas, CAB. B. 170 *part.*
Geothlypis trichas, (LINN.) CAB. C. 97 *part.*, R. 122 *part.*, C. 141 *part.*

La Fauvette trichas se rencontre dans l'est des Etats-Unis surtout à l'est des Alleghanies, ainsi que dans l'est du Canada; elle est une des plus commune dans notre province en été. A l'automne elle émigre dans les Etats du sud, les Antilles et l'Amérique centrale jusqu'à Panama.

Genre SYLVANIA, Nuttall.

250. Sylvania pusilla, (WILS.) 685.
La Fauvette de Wilson.

Myiodioctes pusillus, BP. B. 213 *part.*
Myiodioctes pusillus, (WILS.) BP. C. 102 et C. 147.
Wilsonia pusilla, (WILS.) BP. R. 125.

Cette petite Fauvette se rencontre dans l'est de l'Amérique du Nord, à l'ouest jusque dans les Montagnes Rocheuses et, au nord, jusqu'au territoire de la Baie d'Hudson et l'Alaska, nichant vers le sud jusqu'aux limites nord des Etats-Unis et émigrant à l'automne dans l'est du Mexique jusqu'à l'Amérique centrale. Cette espèce se rencontre dans nos bois, mais elle y est peu commune.

251. Sylvania canadensis, (LINN.) 686.
La Fauvette du Canada.

Myiodioctes canadensis, AUD. B. 214.
Myiodioctes bonapartii, AUD. B. 215.
Myiodioctes canadensis, (LINN.) AUD. C. 103 et C. 149.
Wilsonia canadensis, (LINN.) CS. R. 127.

La Fauvette du Canada habite l'est de l'Amérique du Nord jusqu'aux Prairies, et, au nord, jusqu'à Terreneuve, au Labrador sud et au lac Winnipeg. Chez nous elle se montre assez fréquemment en été; à l'automne elle émigre dans l'Amérique centrale et le nord de l'Amérique du Sud.

Genre SETOPHAGA, Swainson.

252. Setophaga ruticilla, (LINN.) **687.**
La Fauvette à queue rousse.

Setophaga ruticilla, SW. B. 217.
Setophaga ruticilla, (LINN.) SW. C. 104, R. 128, C. 152.

Cette Fauvette habite l'est de l'Amérique du Nord jusque dans les Montagnes Rocheuses à l'ouest, et jusqu'au fort Simpson, au nord ; elle est très commune en été dans nos bois. A l'automne elle se répand dans les Indes Occidentales, l'est du Mexique, l'Amérique centrale et le nord de l'Amérique du Sud. On la nomme aussi Moucherolle doré.

FAMILLE MOTACILLIDÆ—FARLOUSES.

Genre ANTHUS, Bechstein.

SOUS-GENRE ANTHUS.

253. Anthus pensilvanicus, (LATH.) **697.**
La Farlouse d'Amérique.

Anthus ludovicianus, LICHT. B. 165.
Anthus ludovicianus, (GMEL.) LICHT. C. 55, R. 71, C. 89.

La Farlouse habite l'Amérique du Nord, niche dans les régions arctiques ainsi que dans les endroits élevés des Montagnes Rocheuses ; elle hiverne dans les Etats du sud, le Mexique et l'Amérique centrale ; elle se voit accidentellement en Europe. Cette espèce est parfois commune chez nous au printemps et à l'automne.

FAMILLE TROGLODYTIDÆ—TROGLODYTES, ETC.

SOUS-FAMILLE MIMINÆ.

Genre GALEOSCOPTES, Cabanis.

254. Galeoscoptes carolinensis, (Linn.) 704.
La Grive de la Caroline.

Mimus carolinensis, Gray. B. 254.
Mimus carolinensis, (Linn.) Gray. C. 9 et C. 16
Galeoscoptes carolinensis, (Linn.) Cab. R. 12.

La Grive de la Caroline, vulgairement appelée *Merle chat*, habite l'est de l'Amérique du Nord, à l'ouest, jusque dans les Montagnes Rocheuses ; elle se montre assez commune dans certains endroits de la province en été. A l'automne elle émigre dans les Etats du sud, Cuba et l'Amérique centrale jusqu'à Panama. Accidentelle en Europe.

Genre HARPORHYNCHUS, Cabanis.

Sous-genre METHRIOPTERUS, Reichenbach.

255. Harporhynchus rufus, (Linn.) 705.
La Grive rousse.

Harporhynchus rufus, Cab. B. 261.
Harporhynchus longicauda, Bd. B. 261*a*.
Harporhynchus rufus, (Linn.) Cab. C. 10, R. 13, C. 17.

Cette Grive, qui se rencontre aux alentour de Montréal, est mentionnée comme habitant l'est des Etats-Unis jusqu'aux Montagnes Rocheuses à l'ouest, et jusque dans le sud du Maine, dans Ontario et dans Manitoba au nord. A l'automne elle se dirige vers les Etats-Unis du sud. Elle se montre accidentellement en Europe.

Sous-famille TROGLODYTINÆ—Troglodytes.

Genre TROGLODYTES, Vieillot.

Sous-genre TROGLODYTES.

256. Troglodytes aedon, Vieill. 721.
Le Troglodyte ædon.

Troglodytes aedon, VIEILL. B. 270, C. 49, R. 63.
Troglodytes americanus, AUD. B. 272.
Troglodytes domesticus, (BARTRAM) CS. C. 74.

Ce Troglodyte habite le sud du Canada et l'est des Etats-Unis jusqu'à la vallée du Mississippi, hivernant vers le sud ; il est commun aux alentour de Montréal et se rencontre aussi, quoique rare, à Québec ; j'ai capturé une femelle et un nid de cet oiseau dans cette dernière ville dans l'été de 1880.

SOUS-GENRE ANORTHURA, RENNIE.

257. Troglodytes hiemalis, VIEILL. **722.**

Le Troglodyte d'hiver.

Troglodytes hiemalis, VIEILL. B. 273.
Anorthura troglodytes var. *hiemalis*, (WILS.) CS. C. 50.
Anorthura troglodytes hyemalis, (VIEILL.). CS. R. 65.
Anorthura troglodytes hiemalis, (WILS.) CS. C. 76.

Cette espèce habite l'est de l'Amérique du Nord, niche depuis la limite nord des Etats-Unis vers le nord, et se distribue en hiver dans les Etats-Unis ; elle se montre assez commune dans certains endroits de la province.

Genre CISTOTHORUS, Cabanis.

SOUS-GENRE TELMATODYTES, CABANIS.

258. Cistothorus palustris, (WILS.) **725.**

Le Troglodyte des marais.

Cistothorus palustris, CAB. B. 268 *part.*
Telmatodytes palustris, (WILS.) CAB. C. 51 *part.*
Telmatodytes palustris, (WILS.) BD. R. 67.
Telmatodytes palustris, (BARTRAM) CAB. C. 79.

Ce Troglodyte habite l'est des Etats-Unis et le sud du Canada ; il émigre à l'automne dans les Etats du sud. Cet oiseau se rencontre, d'après MM. Dunlap et Wintle, sur l'île des Sœurs non loin de Montréal.

FAMILLE **CERTHIIDÆ**—GRIMPEREAUX.

Genre CERTHIA. Linné.

259. Certhia familiaris americana, (BP.) **726.**
Le Grimpereau d'Amérique.

Certhia americana, BP. B. 275 *part.*
Certhia familiaris, LINN. C. 42 *part.* et C. 62 *part.*
Certhia familiaris rufa, (BARTRAM) RIDG. R. 55 *part.*

Ce Grimpereau habite l'est de l'Amérique du Nord, nichant surtout au nord des Etats-Unis vers le nord, et émigrant, à l'automne, vers le sud. Cet oiseau se rencontre assez fréquemment dans nos forêts.

FAMILLE **PARIDÆ**—SITTELLES ET MÉSANGES.

SOUS-FAMILLE SITTINÆ—SITTELLES.

Genre SITTA, Linné.

260. Sitta carolinensis, LATH. **727.**
La Sittelle à ventre blanc.

Sitta carolinensis, GMEL. B. 277, C. 38, R. 51, C. 57.

La Sittelle à ventre blanc, ou de la Caroline, habite l'est des Etats-Unis jusqu'aux Montagnes Rocheuses et se rencontre aussi dans les provinces britanniques ; elle se voit dans nos bois, mais, près de Québec, je n'en ai encore rencontré qu'un seul individu.

261. Sitta canadensis, LINN. **728.**
La Sittelle du Canada.

Sitta canadensis, LINN. B. 279, C. 39, R. 52, C. 59.

La Sittelle du Canada se rencontre dans toute l'Amérique du Nord, nichant particulièrement au nord des Etats-

Unis et émigrant plus au sud en hiver. Cette espèce est assez commune dans nos bois durant toute l'année.

SOUS-FAMILLE PARINÆ—MÉSANGES.

Genre PARUS, Linné.

SOUS-GENRE PARUS.

262. Parus atricapillus, LINN. **735.**
La Mésange à tête noire.

Parus atricapillus, LINN. B. 290, C. 31, R. 41, C. 44.

La Mésange à tête noire habite l'est de l'Amérique septentrionale surtout au nord du 40me degré de latitude. Chez nous, cette espèce est commune pendant toute l'année, mais surtout à l'automne et au printemps.

263. Parus hudsonicus, FORST. **740.**
La Mésange de la Baie d'Hudson.

Parus hudsonicus, FORST. B. 296, C. 33, R. 45, C. 49.

Cette espèce habite le nord de l'Amérique septentrionale à l'est des Montagnes Rocheuses, se rendant au sud jusque dans le nord du Michigan, de New-York, de la Nouvelle-Angleterre etc, et, au nord, jusqu'au détroit de Davis et l'Alaska. Chez nous, cette Mésange se rencontre souvent en compagnie de la précédente, mais elle est ordinairement peu commune, on la trouve nichant dans le nord de la province.

FAMILLE **SYLVIIDÆ**—ROITELETS, ETC.

SOUS-FAMILLE REGULINÆ—ROITELETS.

Genre REGULUS, Cuvier.

264. Regulus satrapa, LICHT. **748.**
Le Roitelet huppé.

Regulus satrapa, LICHT. B. 162 *part.*, C. 22 *part.*, R. 33, C. 34.

Le Roitelet huppé habite l'est de l'Amérique du Nord jusqu'aux Montagnes Rocheuses à l'ouest, nichant depuis le nord et les parties élevées des Etats-Unis vers le nord, et émigrant à l'automne dans presque tous les Etats de l'est et jusqu'au Guatémala. Cet oiseau se voit dans notre province surtout au printemps et à l'automne, mais il n'y est pas absolument commun.

265. Regulus calendula, (LINN.) **749.**
Le Roitelet à couronne rubis.

Regulus calendula, LICHT. B. 161.
Regulus calendula, (LINN.) LICHT. C. 21, R. 30, C. 33.

Cet oiseau est répandu dans toute l'Amérique du Nord, nichant depuis le nord et les monts les plus élevés des Etats-Unis vers le nord, et émigrant, à l'automne, dans les Etats du sud jusqu'au Guatémala. Il est plus commun dans la province que le précédent.

FAMILLE **TURDIDÆ**—GRIVES, TRAQUETS, ETC.

SOUS-FAMILLE TURDINÆ -GRIVES.

Genre TURDUS, Linné.

SOUS-GENRE HYLOCICHLA, BAIRD.

266. Turdus mustelinus, GMEL. **755.**
La Grive des bois.

Turdus mustelinus, GMEL. B. 148, C. 3 et C. 6.
Hylocichla mustelina, (GMEL.) BD. R. 1.

Cette Grive habite l'est des Etats-Unis jusqu'aux Prairies, et, vers le nord, jusque dans le sud du Michigan, dans Ontario et le Massachusetts ; à l'automne elle émigre au sud jusqu'au Guatémala et à Cuba. Chez nous cette espèce se rencontre dans les Cantons de l'Est. On donne également le nom de Merle à toutes nos Grives.

267. Turdus fuscescens, STEPH. **756.**

La Grive de Wilson.

Turdus fuscescens, STEPH. B 151, C. 6 et C. 7.
Hylocichla fuscescens, (STEPH.) BD. R. 2.

La Grive de Wilson habite l'est des Etats-Unis jusqu'aux Prairies ainsi que les provinces britanniques ; elle se rend au nord jusqu'à Anticosti, Terreneuve et Manitoba. Cette espèce est assez commune dans notre province en été.

268. Turdus aliciæ, BD. **757.**

La Grive aux côtés de la tête grisâtres.

Turdus aliciæ, BD. B. 154.
Turdus swainsoni var. *aliciæ*, (BD.) CS. C. 5*a*.
Hylocichla aliciæ, BD. R. 3.
Turdus ustulatus aliciæ, (BD.) CS. C. 12.

M. Ridgway mentionne cette Grive comme habitant le nord de l'Amérique septentrionale à l'est des Montagnes Rocheuses, nichant depuis le Labrador et la partie ouest de la Baie d'Hudson, au nord jusqu'aux terres arctiques et sur les bords de la mer de Béhring ; elle émigre, à l'automne, dans l'Amérique centrale jusqu'à Costa-Rica.

269. Turdus ustulatus swainsonii, (CAB.) **758a.**

La Grive de Swainson.

Turdus swainsonii, CAB. B. 153, C. 5.
Hylocichla ustulata swainsoni, (CAB.) RIDG. R. 4*a*.
Turdus ustulatus swainsoni, (CAB.) CS. C. 13.

La Grive de Swainson se rencontre dans l'est de l'Amérique du Nord, à l'ouest, jusque dans le haut de la rivière de la Colombie et l'est des montagnes de Humboldt, nichant en grande partie au nord des Etats-Unis ; en hiver elle se voit depuis les Etats du sud jusqu'à Cuba, Guatémala, Costa-Rica, Panama et au Pérou. Cette espèce est assez commune dans la province en été.

270. Turdus aonalaschkæ pallasii, (CAB.) **759b.**

La Grive solitaire.

Turdus pallasi, CAB. B. 149, C. 4.
Hylocichla unalashkæ pallasi, (CAB.) RIDG.. R. 5*b*.
Turdus unalascæ nanus, (AUD.) CS. C. 10.

La Grive solitaire habite l'est de l'Amérique septentrionale, niche depuis le nord des Etats-Unis vers le nord ; elle se distribue en hiver dans la républiqne voisine. Cette espèce est commune dans certains endroits de notre province en été. C'est à cette Grive que l'on donne le nom vulgaire de *Flûte* et non à celle des bois.

Genre MERULA, Leach.

271. Merula migratoria, (LINN.) **761.**

Le Merle d'Amérique.

Turdus migratorius, LINN. B. 155 *part.*, C. 1 *part.* et C. 1.
Merula migratoria, (LINN.) SW. & RICHARDSON. R. 7.

Le Merle d'Amérique, nommé aussi Grive erratique, habite l'est de l'Amérique septentrionale jusqu'aux Montagnes Rocheuses, et, au nord, jusqu'à la Baie d'Hudson et l'Alaska ; il se rencontre aussi accidentellement dans l'est du Mexique. Le Merle est un des oiseaux le plus commun de notre province pendant l'été ; en hiver il se distribue dans le sud du Canada et le nord des Etats-Unis vers le sud.

Genre SAXICOLA, Bechstein.

272. Saxicola œnanthe, (LINN.) **765.**

Le Traquet motteux.

Saxicola œnanthe, BECHSTEIN. B. 157.
Saxicola œnanthe, (LINN.) BECHSTEIN. C. 15, R. 21, C. 26.

Le Traquet habite la partie septentrionale de l'hémisphère nord, niche loin dans le Nord et se rencontre accidentellement dans la Nouvelle-Ecosse, le Maine, New-York, le Colorado, etc. Il a été rencontré à Godbout.

Genre SIALIA, Swainson.

273. Sialia sialis, (LINN.) **766.**

Le Rouge-Gorge bleu.

Sialia sialis, BD. B. 158.
Sialia sialis, (LINN.) HALDEMAN. C. 16, R. 22, C. 27.

Le Rouge-Gorge se rencontre dans l'est de l'Amérique septentrionale jusqu'à la base des Montagnes Rocheuses, et, au nord, jusqu'au Manitoba et au Labrador, hivernant dans les Etats du centre vers le sud jusqu'à Cuba. Il demeure en permanence dans les Bermudes. Cet oiseau se montre plus ou moins commun dans notre province.

FIN.

INDEX.

Acanthis linaria 79
" " holbœlli..... 79
Accipiter atricapillus..... 53
" cooperi 53
" fuscus..... 53
" mexicanus 53
" velox 53
Actitis macularia..... 45
Actiturus bartramius..... 45
Actrodromas bonapartii 41
" fuscicollis 41
" maculata..... 41
" minutilla..... 42
Æchmophorus occidentalis.... 5
Ægialitis meloda 48
" semipalmata..... 48
" vocifera 47
Ægiothus linaria..... 79
" " holbœlli..... 79
" " *var.* fuscescens. 79
Æsalon columbarius..... 57
Agelaius phœniceus..... 75
Aigle à tête blanche..... 56
" doré..... 55
Aigle-Pêcheur 58
Aix sponsa..... 23
Albatros à nez jaune..... 16
Alca impennis..... 9
" torda 9
Alle alle..... 10
" nigricans 10
Alouette branle-queue..... 46
Alouette des Prairies 72
" ordinaire 72
Alouette solitaire 45
Ammodramus caudacutus 82
" " subvirgatus..... 82
" sandwichensis savanna..... 81
Ampelis cedrorum 90
" garrulus 90
Anas americana 21
Anas boschas..... 20
" carolinensis..... 22
" discors..... 22
" obscura 21
" strepera 21
Anorthura troglod. hiemalis... 104
Anser albifrons gambeli 31
" frontalis..... 31
" gambelii 31
" hyperboreus 30
Anthus ludovicianus..... 102
" pensilvanicus..... 102
Antrostomus vociferus..... 67
Aquila canadensis..... 55
" chrysætos 55
Archibuteo lagopus 55
" " sancti johannis... 55
" sancti johannis.... 55
Ardea cærulea..... 34
" egretta..... 34
" herodias 33
Ardetta exhilis..... 33
Arenaria interpres 49
Arquatella maritima..... 40
Asio accipitrinus..... 59
" americanus..... 59
" wilsonianus..... 59
Astragalinus tristis..... 79
Astur atricapillus..... 53
Autour à tête noire..... 53
Aythya affinis 25
" americana..... 24
" collaris..... 25
" marila nearctica..... 24
" vallisneria..... 24
Balbusard d'Amérique 58
Barge de la Baie d'Hudson..... 43
" marbrée..... 43
Bartramia longicauda..... 45
Bécasse d'Amérique 39
" d'Europe..... 39
Bécassine de Wilson..... 39

Bécassine rousse..... 40
Bec-Croisé à ailes blanches..... 78
" d'Amérique 78
Bec-Scie 20
Bernache commune 31
" du Canada..... 31
Bernicla brenta 31
" canadensis..... 31
Bonasa umbellus togata..... 50
Botaurus exilis..... 33
" lentiginosus 32, 33
" minor 33
" mugitans..... 33
Branta bernicla 31
" canadensis..... 31
Brachyotus cassini..... 59
" palustris..... 59
Bubo virginianus 61
Bucephala albeola..... 26
" americana..... 25
" clangula 25
" islandica 26
Bucéphale d'Amérique..... 25
" d'Islande 26
" (le petit)..... 26
Busard des marais..... 52
Buse à manteau roux..... 54
" à queue rousse..... 54
" de Pensylvanie 55
" de Swainson 54
" pattue d'Amérique..... 55
Buteo bairdii..... 54
" borealis 54
" insignatus 54
" latissimus 55
" lineatus 54
" pensylvanicus 55
" swainsoni 54
" oxypterus..... 54
Butor d'Amérique 32
" (le petit)..... 33
Calcarius lapponicus 81
Calidris arenaria..... 43
Canace canadensis 49
Canard à longue queue..... 26
" chipeau 21
" histrion..... 27
" huppé..... 23
" noir..... 21
" ordinaire 20
" pilet 23
" roux 30
" siffleur d'Amérique..... 21
Canard souchet 23
Canne de roche..... 27
Caprimulgus vociferus..... 67
Carpodacus purpureus..... 77
Centrophanes lapponicus..... 81
Ceophlœus pileatus..... 65
Cepphus grylle..... 8
Certhia americana 105
" familiaris..... 105
" americana.... 105
" " rufa..... 105
Ceryle alcyon..... 63
Chætura pelagica..... 68
" pelasgia..... 68
Charadrius dominicus..... 47
" fulvus *v.* virginicus 47
" squatarola..... 47
" virginicus..... 47
Chardonneret des pins..... 80
" jaune..... 79
Charitonetta albeola..... 26
Chat-huant 60
Chaulelasmus streperus..... 21
Chelidon erythrogaster..... 89
Chen hyperborea nivalis..... 30
" hyperboreus 30
Chevalier à pattes jaunes, (le grand) 44
Chevalier à pattes jaunes, (le petit) 44
Chevalier solitaire..... 44
Chevêche..... 60
Chordeiles popetue..... 67
" virginianus..... 67
Chouette cendrée..... 60
" du Canada..... 59
" épervière d'Amér.... 62
Chroicocephalus philadelphia 14
Chrysomitris pinus..... 80
" tristis..... 79
Circus cyaneus hudsonius..... 52
" hudsonius..... 52
Cistothorus palustris 104
Clangula albeola..... 26
" glaucium..... 25
" " americana 25
" hyemalis..... 26
" islandica 26
Clivicola riparia..... 90
Coccyzus *ou* Coccygus americanus 62
" erythrophthalmus... 63
Colaptes auratus..... 66

Colibri à gorge rubis..... 68
Collurio *ou* Collyrio borealis... 91
" excubitoroides..... 91
" ludovicianus *var.* excubitoroides..... 91
Colymbus articus..... 7
" auritus..... 6
" holbœllii..... 6
" septentrionalis..... 7
" torquatus..... 7
Compsothlypis americana..... 95
Contopus borealis..... 70
" virens..... 70
Corbeau du Nord..... 73
Corbigeau..... 46
Cormoran à aigrettes..... 19
" ordinaire..... 18
Corneille d'Amérique..... 74
Corvus americanus..... 74
" carnivorus..... 74
" corax..... 74
" " carnivorus..... 74
" " principalis..... 73
" frugivorus..... 74
Cossade..... 52
Cotyle riparia..... 90
Cou blanc..... 48
Coucou à bec jaune..... 62
" noir..... 63
Courlis de la Baie d'Hudson... 46
" du Nord..... 46
Croicocephalus philadelphia.. 14
Crymophilus fulicarius..... 37
Curvirostra americana..... 78
" leucoptera..... 78
Cyanocitta cristata..... 73
Cyanospiza cyanea..... 87
Cyanurus cristatus..... 73
Cygne d'Amérique..... 32
Cygnus americanus..... 32
" columbianus..... 32
Cymochorea leucorrhoa..... 17
Dafila acuta..... 23
Dendragapus canadensis..... 49
Dendroica *ou* Dendrœca æstiva..... 95
" blackburniæ..... 98
" cærulescens..... 96
" canadensis..... 96
" castanea..... 97
" coronata..... 96
" maculosa..... 96
" palmarum..... 99
Dendroica palmarum hypochrysea..... 99
" pensylvanica... 97
" pinus..... 98
" striata..... 97
" tigrina..... 95
" vigorsii..... 98
" virens..... 98
Diomedea chlororhynchus..... 16
" culminata..... 16
Dolichonyx oryzivorus..... 74
Dryobates pubescens..... 64
" villosus leucomelas. 64
Duc de Virginie..... 61
Dytes cornutus..... 6
Ectopistes migratorius..... 51
Egrette blanche..... 34
Eider d'Amérique..... 28
" du Nord..... 27
" remarquable..... 28
Emérillon..... 53, 57, 58
Empidonax flaviventris..... 71
" minimus..... 71
" pusillus traillii..... 71
" traillii..... 71
Engoulevent criard..... 67
" d'Amérique..... 67
Épervier brun..... 53
" de Cooper..... 53
Eremophila alpestris..... 72
" cornuta..... 72
Ereunetes petrificatus..... 42
" pusillus..... 42
Erismatura rubida..... 30
Etourneau..... 76
Etourneau à ailes rouges..... 75
" à tête jaune..... 75
" ordinaire..... 75
Falco anatum..... 57
" candicans..... 56
" columbarius..... 57
" communis..... 57
" islandus..... 56
" nigriceps..... 57
" peregrinus..... 57
" " anatum..... 57
" " nævius..... 57
" rusticolus obsoletus..... 56
" sacer obsoletus..... 57
" " *var.* candicans..... 56
" sparverius..... 58
" " isabellinus... 58
Farlouse d'Amérique..... 102

Faucon blanc 56
" des pigeons 57
" épervier 58
" noir..... 56
" pèlerin 57
Fauvette à couronne rousse... 99
" à croupion jaune..... 96
" à poitrine baie..... 97
" à poitrine noire 98
" à queue rousse..... 102
" à tête cendrée 96
" bleue à gorge noire.. 96
" d'Amérique 95
" de Blackburn..... 98
" de Nashville 94
" de Pensylvanie 97
" de Philadelphie 100
" de Wilson..... 101
" des pins..... 98
" du Canada..... 101
" du Cap May..... 95
" du Kentucky..... 100
" du Tennessee..... 94
" jaune 95
" noire et blanche..... 93
" rayée 97
" trichas 100
Florida cærulea..... 84
Flûte 109
Fou de Bassan..... 18
Foulque d'Amérique.... 37
Fratercula arctica..... 8
Fregata aquila..... 19
Frégate marine..... 19
Fulica americana 37
Fuligula affinis 25
" collaris..... 25
" ferina americana..... 24
" marila 24
" vallisneria 24
Fulix affinis 25
" collaris..... 25
" marila..... 24
Galeoscoptes carolinensis..... 103
Gallinago delicata..... 39
" media wilsonii..... 39
" wilsoni 39
Gallinula galeata..... 37
Gallinule de la Floride..... 37
Gambetta flavipes..... 44
" melanoleuca..... 44
Gavia alba..... 12
Geai bleu..... 73
Geai du Canada..... 73
" huppé..... 73
Gélinotte à queue aiguë..... 51
" du Canada..... 50
Geothlypis formosa..... 100
" philadelphia..... 100
" trichas 100
Glaucionetta clangula americana 25
" islandica 26
Godd. 9
Goéland à ailes blanches..... 13
" à bec court..... 14
" à manteau noir..... 13
" " glauque.. 13
" argenté d'Amérique.. 13
" de Bonaparte 14
" " Delaware... 14
Goglu 74
Goniaphea cærulea..... 87
" ludoviciana..... 86
Graculus carbo..... 18
" dilophus. 19
Grèbe à bec bigarré 6
" à cou rouge..... 6
" cornu 6
" occidental..... 5
Grimpereau d'Amérique..... 105
Grive aux côtés de la tête grisâtres 108
" couronnée..... 99
" de la Caroline..... 103
" de Swainson..... 108
" de Wilson..... 108
" des bois..... 107
" des ruisseaux..... 99
" erratique 109
" hochequeue 100
" rousse..... 103
" solitaire..... 109
Gros-Bec à poitrine rose..... 86
" bleu 87
" des pins..... 77
Guillemot à ventre blanc..... 9
" noir..... 8
Guiraca cærulea..... 87
" ludoviciana..... 86
Habia ludoviciana..... 86
Haliætus leucocephalus..... 56
" washingtonii 56
Harelda glacialis..... 27
Harfang..... 61
Harle à poitrine rousse..... 20

Harle d'Amérique 19
" (le petit)..... 20
Harporhynchus longicauda 103
" rufus..... 103
Helminthophaga peregrina... 94
" ruficapilla .. 94
Helminthophila peregrina..... 94
" ruficapilla.... 94
Herodias alba egretta 34
" egretta..... 34
" " *v.* californica 34
Héron blanc (le grand)..... 34
" bleu (le grand)..... 33
" " (le petit)..... 34
" de nuit..... 35
Hibou à oreilles courtes..... 59
" longues..... 59
Hibou blanc 62
Hierofalco gyrfalco candicans 56
" " obsoletus.. 57
Hirondelle à front blanc..... 88
" bicolore..... 89
Hirondelle de cheminée..... 68
" *de mer*..... 15
Hirondelle de rivage..... 90
" des granges..... 89
" pourprée 88
Hirundo bicolor..... 89
" erythrogastra..... 89
" " horreorum 89
" horreorum 89
" lunifrons..... 89
Histrionicus histrionicus..... 27
" minutus..... 27
" torquatus 27
Huard 7
Hydrochelidon fissipes 16
" lariformis..... 16
" " surinamensis..... 16
" nigra surin..... 16
" plumbea..... 16
Hylocichla aliciæ 108
" fuscescens..... 108
" mustelina 107
" unalashkæ pallasi. 109
" ustulata swainsoni 108
Hylotomus pileatus..... 66
Hypotriorchis columbarius.... 57
Icterus baltimore..... 76
" galbula..... 76
Iridoprocne bicolor..... 89
Jaseur de Bohême 90
Jaseur du cèdre..... 90
Junco hiemalis..... 84
Kakawi..... 27
Labbe à longue queue..... 11
" parasite..... 11
" pomarin..... 11
" skua..... 10
Lagopède des rochers..... 50
" des saules 50
Lagopus albus..... 50
" americanus 50
" lagopus..... 50
" rupestris 50
Lanius borealis 91
" ludovicianus excubitorides 91
Lanivireo flavifrons..... 93
" solitarius..... 93
Larus argentatus..... 13
" " smithsonianus 13
" brachyrhynchus 14
" canus *v.* brachyrhynchus 14
" delawarensis..... 14
" eburneus 12
" glaucus 12
" leucopterus..... 13
" marinus..... 13
" philadelphia..... 14
" suckleyi..... 14
" tridactylus 12
Limosa fedoa..... 43
" hæmastica 43
" hudsonica 43
Lobipes hyperboreus..... 38
Lomvia troile..... 9
Lophodytes cucullatus..... 20
Loxia curvirostra americana.. 78
" " minor..... 78
" leucoptera..... 78
Macareux arctique..... 8
Macreuse à large bec..... 29
" d'Amérique 28
" veloutée 29
Macrorhamphus griseus..... 40
Mainate bronzé..... 77
" couleur de rouille... 76
" pourpré 77
Mangeur de maringouins..... 67
Mereca americana..... 21
Marmette 9
Martin-Pêcheur..... 63
Martinet des cheminées..... 68

Maubèche à croupion blanc... 41
" à dos roux 42
" à longue queue..... 45
" à poitrine cendrée.. 41
" à poitrine jaunâtre. 45
" à poitrine rousse... 40
" de Wilson 41
" pourprée 40
" semipalmée 42
" tachetée..... 45
Mauve 15
Megalestris skua..... 10
Melanerpes erythrocephalus.. 66
Melanetta velvetina..... 29
Melospiza fasciata..... 84, 85
" georgiana 85
" lincolni 85
" melodia 85
" palustris 85
Merganser americanus..... 19
" serrator 20
Mergule nain..... 10
" pigeon 10
Mergulus alle..... 10
Mergus americanus..... 20
" cucullatus 20
" merganser..... 20
" " americanus. 20
" serrator 20
Merle Chat..... 103
Merle d'Amérique..... 109
Merula migratoria..... 109
Mésange à tête noire..... 106
" de la Baie d'Hudson 106
Milouin à tête rousse..... 24
" aux yeux rouges..... 24
Mimus carolinensis..... 103
Mniotilta varia..... 93, 94
" " borealis..... 94
Moineau domestique..... 80
Molothrus ater..... 75
" pecoris..... 75
Morillon à collier..... 25
" à tête noire..... 24
" (le petit) 25
Mormon artica 8
Moucherolle à côtés olive..... 70
" à huppe..... 69
" à ventre jaune... 71
" brun..... 70
" de la Caroline..... 69
" de Traill..... 71
" (le petit)..... 71
Moucherolle verdâtre..... 70
Mouette à trois doigts..... 12
" blanche 12
" de Bonaparte..... 15
Mouniac ou *Moyac*..... 28
Myiarchus crinitus..... 69
Myiodioctes bonapartii..... 101
" canadensis..... 101
" pusillus 101
Nettion corolinensis..... 22
Numenius borealis..... 46
" hudsonicus 46
Nyctala acadica..... 61
" tengmalmi richardsoni..... 60
Nyctale albifrons..... 61
" d'Acadie 61
" de Richardson..... 60
" richardsonii 60
Nyctea nivea..... 61
" nyctea..... 61
" scandiaca 62
Nyctiardea gardeni..... 35
" grisea nævia..... 35
Nycticorax nycticorax nævius 35
Oceanodroma leucorhoa..... 17
Œdemia americana 29
" fusca..... 29
" " *var.* velvetina... 29
" perspicillata..... 29
" " trowbridgii 29
Oidemia americana..... 28, 29
" deglandi..... 29
" perspicillata..... 29
Oie à front blanc..... 31
" blanche..... 30
Oie sauvage 30
Oiseau blanc 80
" *jaune* 79, 96
" *rouge*..... 78
Oiseaux-Mouches 68
Olor americanus..... 32
" columbianus..... 32
Oporornis formosus..... 100
Oriole de Baltimore..... 76
Ortolan 72
Otocoris alpestris..... 72
" " praticola..... 72
Otus vulgaris *var.* wilsonianus 59
" wilsonianus..... 59
Outarde..... 31
Oxyechus vociferus 48
Pagophila brachytarsi..... 12

Pagophila eburnea 12
Pandion carolinensis..... 58
" haliætus..... 58
" " carolinensis... 58
Parula americana..... 95
Parus atricapillus..... 106
" hudsonicus 106
Passer domesticus..... 80
Passerculus sandwichensis savanna..... 82
" savanna 82
Passerella iliaca..... 86
Passerina cyanea..... 87
Pediocætes phasianellus..... 51
Pelidna alpina americana..... 42
Pelionetta perspicillata 29
" trowbridgii 29
Perdrix blanche..... 50
" *de bois franc*..... 50
" *de savane*..... 49
Perisoreus canadensis..... 73
Perissoglossa tigrina..... 95
Perroquet de mer..... 8
Petit pissou..... 79
Pétrel de Leach..... 17
Petrochelidon lunifrons..... 88, 89
Phalacrocorax carbo..... 18
" dilophus..... 19
Phalarope de Wilson..... 38
" hyperboréen..... 38
" roux 37
Phalaropus fulicarius..... 38
" hyperboreus..... 38
" lobatus 38
" tricolor 38
" wilsonii..... 38
Philohela minor..... 39
Pic à huppe écarlate..... 65
" à tête rouge..... 66
" arctique..... 64
" chevelu du Nord..... 64
" d'Amérique 65
" doré 66
" maculé..... 65
" minule 64
Pica hudsonica..... 72
" melanoleuca *v.* hudsonica..... 72
" pica hudsonica..... 72
" rustica hudsonica..... 72
Picoides americanus..... 65
" arcticus 64, 65
" hirsutus..... 65
Picoides tridactylus americanus..... 65
Picus pubescens..... 64
" villosus..... 64
" " leucomelas 64
Pie..... 73
Pie d'Amérique..... 72
Pie-Grièche boréale..... 91
" à croupion blanc.. 91
Pigeon de mer..... 8
Pigeon voyageur..... 51
Pingouin commun..... 9
" (le grand)..... 9
Pinicola canadensis..... 77
" enucleator..... 77
Pinson à couronne blanche... 82
" " rousse..... 83
" à gorge blanche..... 83
" à queue aiguë..... 82
" aux yeux rouges..... 86
" chanteur 84
" de Lincoln..... 85
" de montagne..... 83
" de Savanna..... 81
" des champs..... 84
" des marais..... 85
" des prés..... 81
" fauve 86
" indigo..... 87
" niverolle 84
" pourpré 77
Pipilo erythrophthalmus..... 86
Pique-bois 64
Piranga *ou* Pyranga æstiva... 88
" erythromelas 87
" rubra 88
Pivart..... 66
Plautus impennis..... 9
Plectrophane de Laponie..... 81
" neige 80
Plectrophanes lapponicus..... 81
" nivalis 80
Plectrophenax nivalis..... 80
Plongeon à collier..... 7
" à gorge noire..... 7
" " rousse..... 7
Pluvier à ventre noir..... 47
" criard..... 48
" des champs 45
" doré d'Amérique..... 47
" kildir 47
" semipalmé 48
Podiceps cornutus..... 6

Podiceps griseigena 6
" griseigena holbœlli. 6
" holbolli 6
" occidentalis 5
Podilymbus podiceps..... 6
Poocætes gramineus..... 81
Porzana carolina..... 36
" noveboracensis 36
Poule de bois..... 66
Priofinus melanurus..... 17
Progne purpurea..... 88
" subis..... 88
Puffin cendré..... 17
Puffinus cinereus..... 17
" melanurus..... 17
Quac 35
Querquedula carolinensis..... 22
" discors..... 22
Quiscalus purpureus *v.* aglæus 77
" quiscula æneus..... 77
Râle d'eau douce..... 35
Râle de la Caroline..... 36
" de Virginie..... 36
" élégant..... 35
" jaune 36
Rallus elegans..... 35
" virginianus 36
Ramoneur 68
Récollet..... 91
Regulus calendula..... 107
" satrapa.....106, 107
Rouge-Gorge bleu..... 110
Rhyacophilus solitarius..... 44
Rissa septentrionalis..... 14
" tridactyla 12
Roitelet à couronne rubis..... 107
" huppé..... 106
Rossignol..... 85
Sanderling..... 43
Sarcelle à ailes bleues..... 22
" vertes..... 22
Saxicola ænanthe..... 110
Sayornis fuscus..... 70
" phœbe 70
Siala sialis..... 110
Scolecophagus carolinus..... 76
" ferrugineus..... 76
Scolopax rusticola..... 39
Scotiaptex cinerea..... 60
Seiurus aurocapillus..... 99
" nævius 99
" noveboracensis 99
Setophaga ruticilla..... 102
Siffleur 83
Sitta canadensis..... 105
" carolinensis 105
Sittelle à ventre blanc 105
" de la Caroline..... 105
" du Canada..... 105
Sizerin à tête rouge..... 79
" de Holboll..... 79
Somateria dresseri..... 28
Somateria molissima..... 27, 28
" molissima borealis. 27
" " dresseri. 28
" spectabilis 28
Spatula clypeata..... 23
Sphyrapicus varius..... 65
Spinus pinus..... 80
Spinus tristis..... 79
Spizella agrestis..... 84
" domestica 83
" monticola 83
" pusilla 84
" socialis..... 83
Squatarola helvetica..... 47
Steganopus wilsoni..... 38
Stercoraire de Buffon..... 11
Stercorarius buffoni..... 11
" catarractes 10
" cepphus 11
" longicaudus 11
" parasiticus 11
" pomarinus..... 11
" pomatorhinus... 11
" skua 10
Sterna antillarum..... 16
" fluviatilis..... 15
" frenata..... 16
" hirundo 15
" longipennis..... 15
" macroura 15
" paradisæa 15
" pikei..... 15
" superciliaris..... 16
" " antillarum.. 16
" wilsoni..... 15
Sterne arctique..... 15
" commune 15
" noire..... 16
" (petite)..... 16
Strepsilas interpres..... 49
Strix cinerea..... 60
" nebulosa 60
Sula bassana.. 18
Surnia funerea..... 62

Surnia ulula..... 62
" " caparoch..... 62
" " *var.* hudsonica... 62
Sylvania canadensis..... 101
" pusilla 101
Syrnium cinereum..... 60
" nebulosum..... 59, 60
" lapponicum *v.* cinereum..... 60
Tachycineta bicolor..... 89
Tachypetes aquila..... 19
Tangara écarlate..... 87
" vermillon 88
Telmatodytes palustris..... 104
Tetrao canadensis..... 49
Tetras du Canada..... 49
Thalassidroma leachii..... 17
Thalassogeron culminatus..... 16
Tinnunculus sparverius 58
" " isabellinus... 58
Totanus flavipes..... 44
" melanoleucus..... 44
" solitarius..... 44
Tournepierre à poitrine noire. 49
Tourte 51
Tourterelle de la Caroline..... 52
Traquet motteux..... 110
Tritri 69
Tringa alpina pacifica..... 42
" " americana..... 42
" bonapartii..... 41
" canutus 40
" fuscicollis 41
" maculata 41
" maritima..... 40
" minutilla..... 41
" wilsonii..... 41
Tringoides macularius..... 46
Trochilus colubris..... 68
Troglodyte ædon..... 103
" d'hiver..... 104
" des marais..... 104
Troglodytes ædon..... 103
" americanus..... 104
" domesticus 104
" hiemalis..... 104
Tryngites rufescens..... 45
" subruficollis 45
Turdus aliciæ..... 108
Turdus aonalaschkæ palasii .. 109
" fuscescens 108
" migratorius..... 109
" mustelinus 107
" pallasi 109
" swainsoni 108
" " *v.* aliciæ..... 108
" unalascæ nanus..... 109
" ustulatus aliciæ..... 108
" " swainsoni.. 108
Tyran de la Caroline..... 69
Tyrannus carolinensis..... 69
" tyrannus 69
Ulula cinerea..... 60
Uria grylle..... 8
" lomvia 9
" ringvia..... 9
" troile 9
Urinator arcticus..... 7
" imber 7
" lumme 7
Utamania torda..... 9
Viréo à front jaune..... 93
" à tête bleuâtre..... 93
" aux yeux rouges..... 92
" jaune verdâtre..... 92
" olive grisâtre..... 92
" solitaire..... 93
Vireo flavifrons..... 93
" flavoviridis 92
" gilvus 92
" " swainsoni 92
" olivaceus..... 92
" solitarius 93
Vireosylva agilis flavo-viridis. 92
" gilva 92
" " swainsoni..... 92
" olivacea..... 92
" solitarius..... 93
Wilsonia canadensis..... 101
" pusilla 101
Xanthocephalus icterocephalus..... 75
" xanthocephalus... 75
Zamelodia ludoviciana..... 86
Zenaidura carolinensis 52
" macroura 52
Zonotrichia albicollis..... 83
" leucophrys 82